



**ESTADO DO CEARÁ
PODER JUDICIÁRIO
TRIBUNAL DE JUSTIÇA
Comissão Permanente de Licitação**

PROCESSO N.º 2009.0032.0407-8

**CARTA CONVITE N.º 38/2009
DA PRESIDENTE DA COMISSÃO PERMANENTE DE LICITAÇÃO
À(AO)**

1. Pela presente, convidamos V. Sª para apresentar documentos de habilitação e proposta para a prestação dos serviços de **desenvolvimento de projetos de arquitetura e complementares visando a construção de novos Fóruns para as Comarcas de Pereiro, Tabuleiro do Norte e Frecheirinha, localizadas no interior do Estado do Ceará**, mediante as condições estabelecidas no presente instrumento convocatório, que se subordina às normas gerais da Lei nº 8.666, de 21 de junho de 1.993, suas alterações e da Lei Complementar nº 123, de 14.12.2006.

Acompanham esta Carta Convite os seguintes anexos:

Anexo 01 - Projetos básicos.

Anexo 02 - Modelo de Atestado de Visita e Conhecimento.

Anexo 03 - Modelo da Declaração de Interesse.

Anexo 04 - Modelo de Declaração de que não emprega menor.

Anexo 05 - Projetos arquitetônicos (22 pranchas).

2. Os Documentos de Habilitação e as Propostas Comerciais deverão ser entregues, até às **14:00 horas (horário local) do dia 17 de dezembro de 2009**, à Comissão Permanente de Licitação - CPL, do Tribunal de Justiça do Estado do Ceará, na Sala de Reunião da Comissão Permanente de Licitação, em sobrecarta lacrada e rubricada.

3. A proposta deverá ser entregue à CPL assinada pelo representante legal e rubricada em todos os papéis componentes da mesma, em envelope fechado e lacrado, o qual conterá as seguintes indicações:

COMISSÃO PERMANENTE DE LICITAÇÃO

CONVITE N.º ____/2009

ENVELOPE "B" - PROPOSTA

PROPONENTE:

QUANTIDADE DE FOLHAS:

3.1. A proposta deverá estar datada, datilografada ou editada por computador, apresentada em 01(uma) via, original, em papel timbrado do licitante, sem alternativas, emendas, rasuras ou entrelinhas, e deverá conter:

3.1.1. Carta proposta, em que conste: os prazos de execução dos serviços e de validade da proposta, declaração de aceitação de todas as condições do Edital e Valor Global da Proposta descritos numericamente e por extenso, prevalecendo, em caso de discordância, o valor por extenso.

4/10

4. O preço já deverá estar onerado dos impostos e deduzidos quaisquer tipos de descontos ou vantagens.
5. Deverá constar o prazo de validade da proposta, o qual não deverá ser inferior a 60 (sessenta) dias.
6. No caso de empate previsto no Art. 44 § 1º da Lei Complementar 123/2006, a micro empresa ou empresa de pequeno porte que **tenha declarado em sua habilitação tratar-se de ME ou EPP que tem interesse no uso da prerrogativa**, e que não se enquadra em nenhuma das hipóteses descritas no § 4º do artigo 3º da referida lei, após a divulgação da classificação das propostas, será convocada sucessivamente, se for o caso, para apresentação de sua(s) nova(s) proposta(s) e terá(ão) o prazo de dois dias úteis para apresentação da mesma.
 - 6.1 A não entrega da proposta no prazo acima, importará na decadência do direito de preferência.
7. Não constituirá causa de desclassificação a irregularidade formal que não afete o conteúdo ou a idoneidade da proposta, a critério da Comissão Permanente de Licitação.
8. Será desclassificado o concorrente que apresentar propostas em desacordo com estas instruções e as constantes na Lei N.º 8.666/93 atualizada pela Lei N.º 9.648/98, principalmente no tocante ao disposto no art.48, exceto ao que estabelece o item 8 (oito), a critério da Comissão Permanente de Licitação.
9. Será proclamado vencedor o participante que apresentar o **menor preço global por lote**.
10. Os pagamentos serão realizados através de depósito bancário nas agências do Bradesco S.A, devendo as Faturas/Notas Fiscais, referentes aos serviços prestados, sendo 70% (setenta por cento) do valor contratado após a conclusão e entrega do projeto, memoriais, cadernos de encargo e orçamentos, entrega da ART paga pelo licitante e emissão do Termo de Recebimento Provisório pelo engenheiro responsável a ser designado pelo TJCE. Os restantes 30% (trinta por cento) serão pagos após aprovação dos projetos nos órgãos competentes, e emissão do Termo de Recebimento Definitivo pelo engenheiro responsável a ser designado pelo TJCE. Essas Notas Fiscais/Faturas deverão ser emitidas em nome do Fundo Especial de Reparelhamento e Modernização do Poder Judiciário - FERMOJU, CNPJ N.º. 41.655.846/0001-47.
11. Para a habilitação os licitantes interessados deverão entregar a CPL, na sessão de recebimento das propostas, um envelope fechado e lacrado com as seguintes inscrições:

COMISSÃO PERMANENTE DE LICITAÇÃO
CONVITE N.º _____/2009
ENVELOPE "A" - DOCUMENTOS DE HABILITAÇÃO
PROPONENTE:
QUANTIDADE DE FOLHAS:

O envelope sobredito deverá conter a documentação abaixo relacionada que deverá estar com o prazo de validade em vigor na data marcada para o recebimento do mesmo e poderá ser apresentada em original ou cópia autenticada. A referida documentação integrará os autos do Processo e não será devolvida aos licitantes.:

- 11.1. *Certificado de Registro Cadastral - CRC expedido pela Secretaria de Planejamento e Gestão do Estadual do Ceará - SEPLAG*, ou documento similar expedido pelo órgão competente do domicílio fiscal do licitante, que comprove estar o licitante cadastrado para o exercício dos serviços, objeto deste certame;

- 11.1.1. A Comissão verificará a situação do licitante no CRC. Caso o mesmo esteja com algum documento vencido, deverá apresentá-lo juntamente com os documentos de habilitação, sob pena de inabilitação;
- 11.2. *Certificado de Regularidade de Situação (CRS) do FGTS.*
- 11.3. *Certidão Negativa de Débito (CND)* fornecida pelo INSS. No caso desta Certidão fornecida via Internet, a mesma está condicionada a verificação de sua validade em agência da Previdência Social.
- 11.4. *Certidão de Registro e Quitação de Pessoa Jurídica* emitida pelo CREA, comprovando a composição do quadro de responsáveis técnicos da licitante.
- 11.5. *Certidão de Acervo Técnico registrado no CREA* comprovando que entre o acervo técnico dos profissionais relacionados no item 11.4, consta haver executado os serviços de elaboração e desenvolvimento de projetos complementares com características semelhantes, com complexidade equivalente ou superior às do objeto do lote em que a empresa participe.
- 11.6. *Atestado de visita e conhecimento* de todas as informações necessárias ao cumprimento do objeto dessa licitação, conforme modelo constante no Anexo 02;
- 11.6.1. A(s) licitante(s) que ofertarem propostas deverá(ão) visitar previamente o Departamento de Engenharia - DENGÊ do Tribunal de Justiça, pois será(ão) considerada(s) como perfeita(s) conhecedora(s) das dificuldades que poderá(ão) vir a enfrentar ou das facilidades que poderá(ão) dispor. Essa visita deverá ser feita junto ao representante designado pelo Departamento de Engenharia do TJCE o qual emitirá atestado. A data para visita deverá ser agendada com a devida antecedência no fone: 3216-2700. Não será emitido atestado dentro das 24 horas antecedentes à data de abertura dos envelopes de habilitação
- 11.7. *Declaração do licitante, se couber, de tratar-se de ME ou EPP, que tem interesse no uso da prerrogativa*, e que não se enquadra em nenhuma das hipóteses descritas no § 4º do artigo 3º da Lei Complementar nº 123/2006, conforme Anexo 03.
- 11.8. *Declaração do licitante, comprovando o fiel cumprimento das recomendações determinadas pelo art. 7, inciso XXXIII, da Constituição Federal, conforme modelo constante no Anexo 04 - Modelo de Declaração de que não emprega menor.*
12. A referida documentação deverá ser apresentada na sala de reunião da Comissão Permanente de Licitação do Tribunal de Justiça do Estado do Ceará, em via única, admitida a apresentação de cópia, devidamente autenticada, ou do documento original para fins de comprovação, por ocasião da abertura do certame.
13. Os documentos de habilitação disponibilizados pelos Órgãos competentes, emitidos por meio eletrônico através da rede mundial de computadores (internet), para fins de julgamento, serão considerados originais, não necessitando de autenticação notarial. Outrossim, se os mesmos forem apresentados através de cópias xerográficas, estas deverão obrigatoriamente ser autenticadas em cartório.
14. Os profissionais, indicados pelo licitante no item 11.4, deverão participar dos referidos serviços, admitindo-se sua substituição por profissional de experiência equivalente ou superior, desde que aprovado pelo TJCE, após análise de seu acervo técnico pelo setor competente.
15. A Licitante Vencedora deverá após a emissão da nota de empenho, receber do Departamento de Engenharia do TJCE, uma ordem de serviço (OS) devendo iniciar os trabalhos no máximo em **05 (cinco)** dias após o recebimento, com prazo para entrega dos serviços, conforme especificado no Anexo 01 deste Edital, sob pena de lhe serem aplicadas as penalidades por não atendimento de prazo.

16.O valor máximo global dos serviços é de:

-R\$ 34.000,00 (trinta e quatro mil reais) para o Lote I;

-R\$ 34.000,00 (trinta e quatro mil reais) para o Lote II;

-R\$ 34.000,00 (trinta e quatro mil reais) para o Lote III;

16.1.Deverá ser obedecido rigorosamente o disposto no art. 48, inciso II, parágrafos 1º e 2º, conforme redação dada pela Lei N.º 9.648, de 27 de maio de 1998.

17.Os recursos financeiros correrão por conta do Fundo Especial de Reparelhamento e Modernização Judiciário - FERMOJU, tendo como fonte dos Recursos os Recursos Próprios, na seguinte dotação orçamentária:

04200001.02.061.400.20918.22.44905100.70.0.00

18.A EMPRESA VENCEDORA fica obrigada a aceitar nas mesmas condições previstas neste Edital, acréscimos ou supressões do valor licitado, até de 25% (vinte e cinco por cento).

19.Os serviços deverão ser concluídos conforme tabela abaixo:

LOTE	DESCRIÇÃO	PRAZO DE EXECUÇÃO
I	Elaboração e desenvolvimento de projetos de arquitetura e complementares visando a construção do novo Fórum da Comarca de Pereiro.	30 dias
II	Elaboração e desenvolvimento de projetos de arquitetura e complementares visando a construção do novo Fórum da Comarca de Tabuleiro do Norte.	30 dias
III	Elaboração e desenvolvimento de projetos de arquitetura e complementares visando a construção do novo Fórum da Comarca de Frecheirinha.	30 dias

20. O atraso injustificado na execução dos serviços implicará na aplicação das sanções previstas neste Edital.

21.Ao(s) Licitante(s) poderá(ão) ser aplicada(s) a(s) seguinte(s) sanção(ões), além das responsabilidades por perdas e danos:

21.1.ADVERTÊNCIA.

21.2.MULTA de 15% (quinze por cento) sobre o valor global da proposta pela recusa da adjudicatária em assinar o contrato de execução dos serviços, ou de aceitar a nota de empenho.

21.3.MULTA de 0,5%(zero vírgula cinco por cento) sobre o valor total dos serviços para cada dia de atraso, em cada uma das etapas especificadas no item "Entrega dos Projetos" constante no Anexo 01;

21.4.MULTA de 10%(dez por cento) sobre o valor global dos serviços, caso a empresa desacate as orientações do Departamento de Engenharia, quanto ao desenvolvimento e detalhamento dos projetos e serviços;

21.5.SUSPENSÃO temporária de participação em licitação e impedimento de fornecer e contratar com o Tribunal de Justiça do Estado do Ceará no prazo de até 2 (dois) anos;

21.6. A inexecução total ou parcial dos serviços, inclusive a sua transferência total ou parcial a outra empresa, sem prévio assentimento do TJCE, ensejará rescisão contratual com as consequências previstas em Lei;

21.7.RESCISÃO

Nos casos previstos no art. 78 da Lei n.º 8.666/93.

ANEXO 01

PROJETOS BÁSICOS

LOTE I - Fórum da Comarca de Pereiro

I - do Objeto

Contratação de uma empresa especializada em elaboração de projetos, devidamente registrada e regularizada no CREA (Conselho Regional de Engenharia, Arquitetura e Agronomia) para desenvolver os projetos de arquitetura e complementares do novo **Fórum da Comarca de Pereiro**, com área a construir de $A=760,00m^2$.

II - da Justificativa

Esta construção visa aprimorar o atendimento ao usuário da justiça, bem como dar condições de trabalho aos servidores e demais operadores do direito, já que a edificação atual da comarca encontra-se em precárias condições físicas.

III - Finalidade

- 1.O projeto arquitetônico para o **Fórum da Comarca de PEREIRO** é composto de 01 vara mais Cartório Eleitoral e outras dependências necessárias ao funcionamento do edifício. O terreno possui uma área com aproximadamente $2.500,00 m^2$ e o edifício possui área construída de **760,07m²**. Apresenta estacionamento de público e servidores e áreas de jardins e praça de convivência. A Comarca fica localizada a uma distância de aproximadamente 319,00km de Fortaleza.
- 2.O projeto arquitetônico já se encontra totalmente detalhado e o estudo de implantação no terreno já elaborado. Dessa forma o projeto a ser elaborado vai se basear nos projetos complementares do modelo anteriormente desenvolvido, fazendo uma adaptação às condições do terreno e à implantação do edifício.
Esta contratação visa então os seguintes serviços:
 - a)Serviço de levantamento topográfico planialtimétrico
 - b)Serviço de sondagem com número de furos definido pelo Depto de Engenharia-DENGE.
 - c)Projeto de terraplenagem, pavimentação e drenagem.
 - d)Detalhamento da implantação com elaboração de paisagismo com urbanismo e paginação de piso externo com uso de piso podotátil em plurigoma, conforme orçamento e de todos os elementos necessários a adequação dos acessos para portador de necessidade especial-PNE.
 - e)Adaptação/elaboração do projeto de estrutura e fundações ao terreno proposto.
 - f)Adaptação/elaboração dos projetos de instalações elétricas, de instalações hidráulicas, de instalações sanitárias, de proteção e combate à incêndio, de proteção contra descargas atmosféricas, elaboração de projeto de som ambiente para o auditório(plenário), elaboração de projeto de instalação de rede estruturada, elaboração de projeto de instalação de CFTV e controle de acesso.
 - g)Adaptação/elaboração do projeto de comunicação visual / sinalização.
 - h)Adaptação do projeto de ar-condicionado/climatização
 - i)Elaboração de caderno geral de encargos
 - j)Elaboração de orçamento dos projetos complementares e ajuste no orçamento de implantação da edificação.

IV - Prescrições Gerais

Atestado de visita para análise junto ao DENGE. Os LICITANTES deverão se dirigir ao DENGE - Departamento de Engenharia do Tribunal de Justiça do Estado do Ceará, estabelecido na Av. Gal. Afonso Albuquerque Lima s/n, Centro Administrativo Gov. Virgílio

22. A CPL poderá, a qualquer tempo, antes da data limite para a apresentação das propostas, introduzir aditamentos, modificações ou revisões nesta Carta-Convite, de acordo com o disposto no art. 21 §4º da Lei 8666/93.
23. Os recursos previstos no Art. 109, inciso I da Lei 8.666/93 deverão ser obrigatoriamente apresentados, em seu estado original, devidamente protocolados no TJCE, observado o prazo recursal, visando a instruir o respectivo processo licitatório.

Fortaleza, aos 08 de dezembro de 2009.

Georgeanne Lima Gomes Botelho
PRESIDENTE DA COMISSÃO PERMANENTE DE LICITAÇÃO

Távora, Bairro Cambeba, Fortaleza, CE, telefones fone/fax (85) 3216.2700, (85) 3216.2661 ou ainda através do e-mail: projetosdengetjce@gmail.com para os devidos esclarecimentos.

V. Especificações gerais do serviço:

Todas as empresas licitantes, quando da licitação, deverão apresentar os documentos relacionados à qualificação técnica, dispostos a seguir:

5.1 Relação nominal de todos os profissionais da área de engenharia, que serão responsáveis técnicos, por algum dos projetos e/ou serviços que fazem parte deste contratação, contendo um arquiteto que será responsável pela compatibilização de todos os projetos complementares com o projeto original de arquitetura, com seus respectivos números de registro no CREA;

5.2 Certidão de Registro e Quitação de pessoa jurídica junto ao Conselho Regional de Engenharia, Arquitetura e Agronomia - CREA da região que está vinculada a licitante, que comprove sua habilitação para o exercício das atividades relativas ao objeto desta licitação, na qual conste nominalmente seu(s) responsável(eis) técnico(s);

5.3 Certidão de acervo técnico, expedida pelo CREA, dos profissionais indicados no item 1.1, onde se comprove a execução de serviços de características semelhantes às do objeto da presente licitação;

- a) Os profissionais, indicados pelo licitante no sub-item 1.1, deverão participar dos referidos serviços, admitindo-se sua substituição por profissional de experiência equivalente ou superior, desde que aprovado pelo TJCE, após análise de seu acervo técnico pelo setor competente;
- b) Os projetos e serviços serão executados em conformidade com as especificações constantes deste instrumento, e obedecer rigorosamente os seguintes documentos: Projeto arquitetônico executivo elaborado pelas arquitetas **Adriana Castelo Branco Ponte de Araújo CREA 12274D/CE e Ana Walewska Feitosa Batista CREA 8422D/CE**, Lei de Uso e Ocupação do respectivo município, Normas Técnicas da ABNT (Associação Brasileira de Normas Técnicas) pertinentes a cada projeto e serviço, estarem de acordo com as exigências do Conselho Regional de Engenharia e Agronomia;
- c) A empresa deverá fornecer os telefones de contato do arquiteto (comercial, fax e celular), que será o preposto do contrato, bem como, o seu e-mail, a fim de que sejam feitos os contatos necessários e enviadas todas as comunicações;
- d) O arquiteto e sua equipe, antes do início dos trabalhos, deverão fazer uma visita ao terreno destinado à construção do novo **Fórum da comarca de PEREIRO-CE**, a fim de obterem informações de infra-estrutura e demais informações necessárias ao desenvolvimento dos projetos;
- e) Os serviços deverão obedecer as orientações do Departamento de Engenharia deste Tribunal, que dirimirá quaisquer dúvidas, indicará os detalhamentos necessários, que deverão conter nos projetos e aprovará previamente os mesmos antes da entrega final;
- f) Fica previsto para tal trabalho, reuniões semanais com os profissionais do Departamento de Engenharia envolvidos neste processo, até o total esclarecimento de dúvidas;

VI. Especificação dos projetos

Para a contratação do serviço será fornecido pelo Departamento de Engenharia o Detalhamento do Projeto Modelo de Arquitetura, em mídia digital, com todos os elementos necessários, tais como: implantação, planta baixa, planta de layout, planta de cobertura, paginação de todos os tipos de pisos internos, paginação de todos os tipos de forros, paginação de esquadrias, detalhamento do madeiramento e/ou estrutura metálica de

- sustentação da cobertura, detalhamento dos wc's e copa, indicação de no mínimo três cortes para cada sentido (frente/fundo e lateral-direita/lateral-esquerda), indicação de todas as fachadas dos prédios, comunicação visual (interna e externa). Também serão fornecidos os Projetos Complementares do Fórum Modelo para servirem de base para os novos projetos.
- 1) A partir do projeto de implantação do edifício elaborado pelo DENGGE, deverá ser proposto a paginação de piso externo (com uso de piso podotátil em plurigoma, conforme orçamento e de todos os elementos necessários a adequação dos acessos para portador de necessidade especial-PNE) e paisagismo (com estacionamento, canteiros, postes de jardim, gradil, muro e bancos) além daqueles que serão indicados pelo Departamento de Engenharia, quando da sua análise.
 - 2) Adaptação/elaboração do projeto de comunicação visual /sinalização.
 - 3) Serviço de Levantamento Topográfico planialtimétrico, que deverá ser executado em conformidade com as Normas Técnicas da ABNT, contendo caderno de campo, memoriais, levantamentos de estações, fotos do terreno e desenhos correspondentes, bem como, todos os elementos que se fizerem necessários para a execução do serviço.
 - 4) Serviço de Sondagem, que deverá ser executado em conformidade com as Normas Técnicas da ABNT, contendo ensaios da determinação da capacidade de absorção, estudo geotécnico e perfis geológicos, bem como, todos os elementos que se fizerem necessários para a execução do serviço.
 - 5) Projeto de Terraplenagem que deverá conter memorial com os seguintes projetos e serviços:
 - Projeto de drenagem;
 - Projeto de Terraplenagem;
 - Projeto de Pavimentação;
 - Especificações de materiais e serviços;
 - Orçamento discriminado.

O projeto acima descritos deverão ser entregues com todas as Pecas Gráficas, tais como:

- Planta de situação;
- Plantas baixas;
- Perfis longitudinais;
- Seções transversais;
- Detalhes do projeto de drenagem;
- Proposta das cotas de piso para a edificação do novo Fórum;
- Projeto de terraplenagem e pavimentação dos estacionamentos no entorno do novo fórum, e;
- Drenagem de águas pluviais da área do novo fórum;
- Serviço de Sondagem, que deverá ser executado em conformidade com as Normas Técnicas da ABNT- com 05(cinco) furos e teste de absorção do solo;

- 6) Adaptação/elaboração do Projeto Arquitetônico, caso se faça necessário, diante de solicitações realizadas pelo Denge.
- 7) Adaptação/elaboração do Projeto de Estrutura e Fundações : Deverá contemplar as estruturas de concreto, madeira e metálica, que possam existir, incluindo memorial de cálculo e descritivo, bem como os detalhamentos necessários, além dos solicitados pela fiscalização;
- 8) Adaptação/elaboração do Projeto das Instalações elétricas (iluminação, subestação, grupo gerador, telefone, dados) , incluindo memorial de cálculo e descritivo, bem como os detalhamentos necessários, além dos solicitados pela fiscalização. Este projeto deverá ser entregue devidamente aprovado pela COELCE;

[Assinatura]

- 9) Elaboração do projeto da instalação para som ambiente para o auditório, incluindo memorial de cálculo e descritivo, bem como os detalhamentos necessários, além dos solicitados pela fiscalização.
- 10) Adaptação/elaboração do Projeto de Instalações hidráulicas contendo duas opções de abastecimento de água para o prédio, uma de um poço e outra com alimentação vindo da rede pública e duas opções de armazenamento de água, reservatório inferior (cisterna) e reservatório superior (caixa d'água). O local do poço profundo deverá ser definido em projeto, após análise do levantamento topográfico planialtimétrico, incluindo memorial de cálculo e descritivo, bem como os detalhamentos necessários, além dos solicitados pela fiscalização;
- 11) Adaptação/elaboração do Projeto de Instalações Sanitárias, com as soluções de esgotamento sanitário final incluindo fossa, sumidouro e caso necessário estação de tratamento, incluindo memorial de cálculo e descritivo, bem como os detalhamentos necessários, além dos solicitados pela fiscalização;
- 12) Adaptação/elaboração do Projeto de proteção e combate à incêndio, que deverá obedecer as normas técnicas do corpo de Bombeiros local, incluindo memorial de cálculo e descritivo, bem como os detalhamentos necessários, além dos solicitados pela fiscalização. Este projeto deverá ser entregue devidamente aprovado pelo Corpo de Bombeiros do local da execução;
- 13) Adaptação/elaboração do Projeto de proteção contra descargas atmosféricas, incluindo memorial de cálculo e descritivo, bem como os detalhamentos necessários, além dos solicitados pela fiscalização. Este projeto deverá ser entregue devidamente aprovado pelo Corpo de Bombeiros do local da execução;
- 14) Elaboração do Projeto de instalação de Circuito Fechado de TV e controle de acesso ao Fórum, incluindo memorial de cálculo e descritivo, bem como os detalhamentos necessários, com aprovação prévia do Denge, além dos solicitados pela fiscalização;
- 15) Elaboração do Projeto de instalação de rede estruturada, incluindo memorial de cálculo e descritivo, bem como os detalhamentos necessários, além dos solicitados pela fiscalização;
- 16) Adaptação/elaboração do projeto de ar-condicionado/climatização incluindo memorial de cálculo e descritivo, bem como os detalhamentos necessários, além dos solicitados pela fiscalização;
- 17) Elaboração de caderno geral de encargos, contendo todas as especificações, dos serviços a serem executados na obra, detalhadas dos projetos arquitetônicos e de cada um dos projetos complementares;
- 18) Elaboração de orçamento dos projetos complementares, inclusive com composições, obedecendo as tabelas de preços estabelecidas pelo TJCE e Seinfra, e memorial de cálculo de todo orçamento.

VII. Entrega dos projetos

1. Os projetos finais deverão ser entregues ao Departamento de Engenharia em três cópias, em papel sulfite, de cada um dos projetos especificados anteriormente, com as configurações de penas e plotagem definidas, bem como uma cópia impressa e encadernada do caderno geral de encargos, orçamento geral, composto de memorial de cálculo e composições de custos, memorial de cálculo e descritivo de cada um dos projetos e uma cópia em meio magnético (cd/dvd), devidamente acondicionadas em caixas apropriadas e etiquetadas. Todos os projetos citados anteriormente, deverão ser entregues em formatos correspondentes, tais como: dwg, pdf, plt, xls, doc e demais formatos, conforme cada projeto e confirmação com o Denge.
2. Todos os projetos e demais documentos citados nos itens anteriores, quando da entrega final, deverão está assinados pelos seus respectivos responsáveis técnicos, etiquetados e acompanhados das respectivas Anotações de Responsabilidade Técnica (ART) junto ao CREA.
3. Todos os projetos arquitetônico e complementares serão de propriedade do Tribunal de Justiça do Ceará, cabendo a este o direito exclusivo de utilizá-lo, podendo acrescê-lo,

suprimi-lo, alterá-lo e adaptá-lo, conforme a conveniência do Departamento de Engenharia deste Egrégio Tribunal.

4. A contratada deverá manter sigilo absoluto, mesmo após o término do Contrato, sobre o conteúdo dos documentos e informações dos quais tome conhecimento em função da execução do objeto contratual, ficando expressamente vedada qualquer forma de divulgação, sob pena de responder por perdas e danos causados ao CONTRATANTE ou a terceiros, sem prejuízo da aplicação de outras sanções cabíveis.

5. **Segue em anexo pranchas esquemáticas em tamanho A4 para melhor compreensão do projeto.**

VIII. Do valor dos serviços:

- Todos os projetos e demais documentos citados no item anterior para atender ao detalhamento do Fórum, deverão ser cobrados no valor máximo global de **R\$ 34.000,00 (trinta e quatro mil reais).**

-A condição de pagamento será de 70% do valor contratado após a conclusão e entrega dos projetos, memoriais, cadernos de encargo e orçamentos, entrega da ART paga pelo licitante e emissão do Termo de Recebimento Provisório pelo engenheiro responsável a ser designado pelo TJCE.

-Os restantes 30% serão pagos após aprovação dos projetos nos órgãos competentes, e emissão do Termo de Recebimento Definitivo pelo engenheiro responsável a ser designado pelo TJCE.

IX. Do prazo para execução dos Serviços

Todos os projetos, cadernos de encargos, orçamento e cronograma físico-financeiro deverão ser apresentados em papel sulfite, em uma via, após um prazo de **30 dias corridos** para o Depto. de Engenharia possa analisá-los e fazer as alterações que achar necessárias, ficando a empresa comprometida de devolver após correção do Denge todas as anotações, sugestões e alterações para que sejam feitas a conferência final.

O Depto. de Engenharia terá o prazo de **8 dias corridos** para fazer esta correção, bem como solicitar maior detalhamento nos projetos.

Após o recebimento por parte da empresa contratada de todos os projetos, cadernos de encargos, orçamento e cronograma físico-financeiro com as devidas alterações propostas pelo DENGGE, a empresa terá **7 dias corridos** para entregar os projetos finais, conforme descrição do Item VII-Entrega dos Projetos, sub-item 1: *Os projetos finais deverão ser entregues ao Departamento de Engenharia em três cópias, em papel sulfite, de cada um dos projetos especificados anteriormente.*

LOTE II - Fórum da Comarca de Tabuleiro do Norte

I - do Objeto

Contratação de uma empresa especializada em elaboração de projetos, devidamente registrada e regularizada no CREA (Conselho Regional de Engenharia, Arquitetura e Agronomia) para desenvolver os projetos de arquitetura e complementares do novo **Fórum da Comarca de TABULEIRO DO NORTE-CE**, com área a construir de $A=760,00m^2$.

II - da Justificativa

Esta construção visa aprimorar o atendimento ao usuário da justiça, bem como dar condições de trabalho aos servidores e demais operadores do direito, já que a edificação atual da comarca encontra-se em precárias condições físicas.

III - Finalidade

1. O projeto arquitetônico para o **Fórum da Comarca de TABULEIRO DO NORTE** é composto de 01 vara mais cartório eleitoral e outras dependências necessárias ao funcionamento do edifício. O terreno possui uma área com aproximadamente **3.200,00 m²** e o edifício possui área construída de **760,00m²**. Apresenta estacionamento de público e servidores e áreas de jardins e praça de convivência. A Comarca fica localizada a uma distância de aproximadamente **224,00km** de Fortaleza.
2. O projeto arquitetônico já se encontra totalmente detalhado e o estudo de implantação no terreno já elaborado. Dessa forma o projeto a ser elaborado vai se basear nos projetos complementares do modelo anteriormente desenvolvido, fazendo uma adaptação às condições do terreno e à implantação do edifício.
Esta contratação visa então os seguintes serviços:
 - a) Serviço de levantamento topográfico planialtimétrico
 - b) Serviço de sondagem com número de furos definido pelo Depto de Engenharia-DENGE.
 - c) Projeto de terraplenagem, pavimentação e drenagem.
 - d) Detalhamento da implantação com elaboração de paisagismo com urbanismo e paginação de piso externo com uso de piso podotátil em plurigoma, conforme orçamento e de todos os elementos necessários a adequação dos acessos para portador de necessidade especial-PNE.
 - e) Adaptação/elaboração do projeto de estrutura e fundações ao terreno proposto.
 - f) Adaptação/elaboração dos projetos de instalações elétricas, de instalações hidráulicas, de instalações sanitárias, de proteção e combate à incêndio, de proteção contra descargas atmosféricas, elaboração de projeto de som ambiente para o auditório(plenário), elaboração de projeto de instalação de rede estruturada, elaboração de projeto de instalação de CFTV e controle de acesso.
 - g) Adaptação/elaboração do projeto de comunicação visual / sinalização.
 - h) Adaptação do projeto de ar-condicionado/climatização
 - i) Elaboração de caderno geral de encargos
 - j) Elaboração de orçamento dos projetos complementares e ajuste no orçamento de implantação da edificação.

IV - Prescrições Gerais

Atestado de visita para análise junto ao DENGE. Os LICITANTES deverão se dirigir ao DEGEN - Departamento de Engenharia do Tribunal de Justiça do Estado do Ceará, estabelecido na Av. Gal. Afonso Albuquerque Lima s/n, Centro Administrativo Gov. Virgílio Távora, Bairro Cambéba, Fortaleza, CE, telefones fone/fax (85) 3216.2700, (85) 3216.2661 ou ainda através do e-mail: projetosdengetjce@gmail.com para os devidos esclarecimentos.

V. Especificações gerais do serviço:

Todas as empresas licitantes, quando da licitação, deverão apresentar os documentos relacionados à qualificação técnica, dispostos a seguir:

5.1 Relação nominal de todos os profissionais da área de engenharia, que serão responsáveis técnicos, por algum dos projetos e/ou serviços que fazem parte deste contratação, contendo um arquiteto que será responsável pela compatibilização de todos os projetos complementares com o projeto original de arquitetura, com seus respectivos números de registro no CREA;

5.2 Certidão de Registro e Quitação de pessoa jurídica junto ao Conselho Regional de Engenharia, Arquitetura e Agronomia - CREA da região que está vinculada a licitante, que comprove sua habilitação para o exercício das atividades relativas ao objeto desta licitação, na qual conste nominalmente seu(s) responsável(eis) técnico(s);

8/10

5.3 Certidão de acervo técnico, expedida pelo CREA, dos profissionais indicados no item 1.1, onde se comprove a execução de serviços de características semelhantes às do objeto da presente licitação;

1. Os profissionais, indicados pelo licitante no sub-item 1.1, deverão participar dos referidos serviços, admitindo-se sua substituição por profissional de experiência equivalente ou superior, desde que aprovado pelo TJCE, após análise de seu acervo técnico pelo setor competente;
2. Os projetos e serviços serão executados em conformidade com as especificações constantes deste instrumento, e obedecer rigorosamente os seguintes documentos: Projeto arquitetônico executivo elaborado pelas arquitetas **Adriana Castelo Branco Ponte de Araújo CREA 12274D/CE e Ana Walewska Feitosa Batista CREA 8422D/CE**, Lei de Uso e Ocupação do respectivo município, Normas Técnicas da ABNT (Associação Brasileira de Normas Técnicas) pertinentes a cada projeto e serviço, estarem de acordo com as exigências do Conselho Regional de Engenharia e Agronomia;
3. A empresa deverá fornecer os telefones de contato do arquiteto (comercial, fax e celular), que será o preposto do contrato, bem como, o seu e-mail, a fim de que sejam feitos os contatos necessários e enviadas todas as comunicações;
4. O arquiteto e sua equipe, antes do início dos trabalhos, deverão fazer uma visita ao terreno destinado à construção do novo **Fórum da comarca de Tabuleiro do Norte -CE**, a fim de obterem informações de infra-estrutura e demais informações necessárias ao desenvolvimento dos projetos;
5. Os serviços deverão obedecer as orientações do Departamento de Engenharia deste Tribunal, que dirimirá quaisquer dúvidas, indicará os detalhamentos necessários, que deverão conter nos projetos e aprovará previamente os mesmos antes da entrega final;
6. Fica previsto para tal trabalho, reuniões semanais com os profissionais do Departamento de Engenharia envolvidos neste processo, até o total esclarecimento de dúvidas;

VI. Especificação dos projetos

Para a contratação do serviço será fornecido pelo Departamento de Engenharia o Detalhamento do Projeto Modelo de Arquitetura, em mídia digital, com todos os elementos necessários, tais como: implantação, planta baixa, planta de layout, planta de cobertura, paginação de todos os tipos de pisos internos, paginação de todos os tipos de forros, paginação de esquadrias, detalhamento do madeiramento e/ou estrutura metálica de sustentação da cobertura, detalhamento dos wc's e copa, indicação de no mínimo três cortes para cada sentido (frente/fundo e lateral-direita/lateral-esquerda), indicação de todas as fachadas dos prédios, comunicação visual (interna e externa). Também serão fornecidos os Projetos Complementares do Fórum Modelo para servirem de base para os novos projetos.

- 1) A partir do projeto de implantação do edifício elaborado pelo DENGE deverá ser proposto a paginação de piso externo (com uso de piso podotátil em plurigoma, conforme orçamento e de todos os elementos necessários a adequação dos acessos para portador de necessidade especial-PNE) e paisagismo (com estacionamento, canteiros, postes de jardim, gradil, muro e bancos) além daqueles que serão indicados pelo Departamento de Engenharia, quando da sua análise.
- 2) Adaptação/elaboração do projeto de comunicação visual /sinalização.
- 3) Serviço de Levantamento Topográfico planialtimétrico, que deverá ser executado em conformidade com as Normas Técnicas da ABNT, contendo caderno de campo, memoriais, levantamentos de estações, fotos do terreno e desenhos correspondentes, bem como, todos os elementos que se fizerem necessários para a execução do serviço.
- 4) Serviço de Sondagem, que deverá ser executado em conformidade com as Normas Técnicas da ABNT, contendo ensaios da determinação da capacidade de absorção, estudo geotécnico

e perfis geológicos, bem como, todos os elementos que se fizerem necessários para a execução do serviço.

5) Projeto de Terraplenagem que deverá conter memorial com os seguintes projetos e serviços:

- Projeto de drenagem;
- Projeto de Terraplenagem;
- Projeto de Pavimentação;
- Especificações de materiais e serviços;
- Orçamento discriminado.

O projeto acima descritos deverão ser entregues com todas as Pecas Gráficas, tais como:

- Planta de situação;
- Plantas baixas;
- Perfis longitudinais;
- Seções transversais;
- Detalhes do projeto de drenagem;
- Proposta das cotas de piso para a edificação do novo Fórum;
- Projeto de terraplenagem e pavimentação dos estacionamentos no entorno do novo fórum, e;
- Drenagem de águas pluviais da área do novo fórum;
- Serviço de Sondagem, que deverá ser executado em conformidade com as Normas Técnicas da ABNT- com 05(cinco) furos e teste de absorção do solo;

6) Adaptação/elaboração do Projeto Arquitetônico, caso se faça necessário, diante de solicitações realizadas pelo Denge.

7) Adaptação/elaboração do Projeto de Estrutura e Fundações : Deverá contemplar as estruturas de concreto, madeira e metálica, que possam existir, incluindo memorial de cálculo e descritivo, bem como os detalhamentos necessários, além dos solicitados pela fiscalização;

8) Adaptação/elaboração do Projeto das Instalações elétricas (iluminação, subestação, grupo gerador, telefone, dados) , incluindo memorial de cálculo e descritivo, bem como os detalhamentos necessários, além dos solicitados pela fiscalização. Este projeto deverá ser entregue devidamente aprovado pela COELCE;

9) Elaboração do projeto da instalação para som ambiente para o auditório, incluindo memorial de cálculo e descritivo, bem como os detalhamentos necessários, além dos solicitados pela fiscalização.

10) Adaptação/elaboração do Projeto de Instalações hidráulicas contendo duas opções de abastecimento de água para o prédio, uma de um poço e outra com alimentação vindo da rede pública e duas opções de armazenamento de água, reservatório inferior (cisterna) e reservatório superior (caixa d'água). O local do poço profundo deverá ser definido em projeto, após análise do levantamento topográfico planialtimétrico, incluindo memorial de cálculo e descritivo, bem como os detalhamentos necessários, além dos solicitados pela fiscalização;

11) Adaptação/elaboração do Projeto de Instalações Sanitárias, com as soluções de esgotamento sanitário final incluindo fossa, sumidouro e caso necessário estação de tratamento, incluindo memorial de cálculo e descritivo, bem como os detalhamentos necessários, além dos solicitados pela fiscalização;

12) Adaptação/elaboração do Projeto de proteção e combate à incêndio, que deverá obedecer as normas técnicas do corpo de Bombeiros local, incluindo memorial de cálculo e descritivo, bem como os detalhamentos necessários, além dos solicitados pela fiscalização. Este projeto deverá ser entregue devidamente aprovado pelo Corpo de Bombeiros do local da execução;

8/4/93

- 13) Adaptação/elaboração do Projeto de proteção contra descargas atmosféricas, incluindo memorial de cálculo e descritivo, bem como os detalhamentos necessários, além dos solicitados pela fiscalização. Este projeto deverá ser entregue devidamente aprovado pelo Corpo de Bombeiros do local da execução;
- 14) Elaboração do Projeto de instalação de Circuito Fechado de TV e controle de acesso ao Fórum, incluindo memorial de cálculo e descritivo, bem como os detalhamentos necessários, com aprovação prévia do Denge, além dos solicitados pela fiscalização;
- 15) Elaboração do Projeto de instalação de rede estruturada, incluindo memorial de cálculo e descritivo, bem como os detalhamentos necessários, além dos solicitados pela fiscalização;
- 16) Adaptação/elaboração do projeto de ar-condicionado/climatização incluindo memorial de cálculo e descritivo, bem como os detalhamentos necessários, além dos solicitados pela fiscalização;
- 17) Elaboração de caderno geral de encargos, contendo todas as especificações, dos serviços a serem executados na obra, detalhadas dos projetos arquitetônicos e de cada um dos projetos complementares;
- 18) Elaboração de orçamento dos projetos complementares, inclusive com composições, obedecendo as tabelas de preços estabelecidas pelo TJCE e Seinfra, e memorial de cálculo de todo orçamento.

VII. Entrega dos projetos

1. Os projetos finais deverão ser entregues ao Departamento de Engenharia em três cópias, em papel sulfite, de cada um dos projetos especificados anteriormente, com as configurações de penas e plotagem definidas, bem como uma cópia impressa e encadernada do caderno geral de encargos, orçamento geral, composto de memorial de cálculo e composições de custos, memorial de cálculo e descritivo de cada um dos projetos e uma cópia em meio magnético (cd/dvd), devidamente acondicionadas em caixas apropriadas e etiquetadas. Todos os projetos citados anteriormente, deverão ser entregues em formatos correspondentes, tais como: dwg, pdf, plt, xls, doc e demais formatos, conforme cada projeto e confirmação com o Denge.
2. Todos os projetos e demais documentos citados nos itens anteriores, quando da entrega final, deverão está assinados pelos seus respectivos responsáveis técnicos, etiquetados e acompanhados das respectivas Anotações de Responsabilidade Técnica (ART) junto ao CREA.
3. Todos os projetos arquitetônico e complementares serão de propriedade do Tribunal de Justiça do Ceará, cabendo a este o direito exclusivo de utilizá-lo, podendo acrescê-lo, suprimi-lo, alterá-lo e adaptá-lo, conforme a conveniência do Departamento de Engenharia deste Egrégio Tribunal.
4. A contratada deverá manter sigilo absoluto, mesmo após o término do Contrato, sobre o conteúdo dos documentos e informações dos quais tome conhecimento em função da execução do objeto contratual, ficando expressamente vedada qualquer forma de divulgação, sob pena de responder por perdas e danos causados ao CONTRATANTE ou a terceiros, sem prejuízo da aplicação de outras sanções cabíveis.
5. Segue em anexo pranchas esquemáticas em tamanho A4 para melhor compreensão do projeto.

VIII. Do valor dos serviços:

- Todos os projetos e demais documentos citados no item anterior para atender ao detalhamento do Fórum, deverão ser cobrados no valor máximo global de **R\$ 34.000,00 (Trinta e quatro mil reais)**.

-A condição de pagamento será de 70% do valor contratado após a conclusão e entrega dos projetos, memoriais, cadernos de encargo e orçamentos, entrega da ART paga pelo licitante e emissão do Termo de Recebimento Provisório pelo engenheiro responsável a ser designado pelo TJCE.

- Os restantes 30% serão pagos após aprovação dos projetos nos órgãos competentes, e emissão do Termo de Recebimento Definitivo pelo engenheiro responsável a ser designado pelo TJCE.

IX. Do prazo para execução dos Serviços

Todos os projetos, cadernos de encargos, orçamento e cronograma físico-financeiro deverão ser apresentados em papel sulfite, em uma via, após um prazo de **30 dias corridos** para o Depto. de Engenharia possa analisá-los e fazer as alterações que achar necessárias, ficando a empresa comprometida de devolver após correção do Denge todas as anotações, sugestões e alterações para que sejam feitas a conferência final.

O Depto. de Engenharia terá o prazo de **8 dias corridos** para fazer esta correção, bem como solicitar maior detalhamento nos projetos.

Após o recebimento por parte da empresa contratada de todos os projetos, cadernos de encargos, orçamento e cronograma físico-financeiro com as devidas alterações propostas pelo DENG, a empresa terá **7 dias corridos** para entregar os projetos finais, conforme descrição do Item VII-Entrega dos Projetos, sub-item 1: *Os projetos finais deverão ser entregues ao Departamento de Engenharia em três cópias, em papel sulfite, de cada um dos projetos especificados anteriormente.*

LOTE III - Fórum da Comarca de Frecheirinha

I - do Objeto

Contratação de uma empresa especializada em elaboração de projetos, devidamente registrada e regularizada no CREA (Conselho Regional de Engenharia, Arquitetura e Agronomia) para desenvolver os projetos de arquitetura e complementares do novo **Fórum da Comarca de FREICHEIRINHA-CE**, com área a construir de $A=760,00m^2$.

II - da Justificativa

Esta construção visa aprimorar o atendimento ao usuário da justiça, bem como dar condições de trabalho aos servidores e demais operadores do direito, já que a edificação atual da comarca encontra-se em precárias condições físicas.

III - Finalidade

- 1.O projeto arquitetônico para o **Fórum da Comarca de FREICHEIRINHA** é composto de 01 vara mais Cartório Eleitoral e outras dependências necessárias ao funcionamento do edifício. O terreno possui uma área com aproximadamente **2.100,00 m²** e o edifício possui área a ser construída de **760,00m²**. Apresenta estacionamento de público e áreas de jardins. A Comarca fica localizada a uma distância de aproximadamente 281,00km de Fortaleza.
- 2.O projeto arquitetônico já se encontra totalmente detalhado e o estudo de implantação no terreno já elaborado. Dessa forma o projeto a ser elaborado vai se basear nos projetos complementares do modelo anteriormente desenvolvido, fazendo uma adaptação às condições do terreno e à implantação do edifício.
Esta contratação visa então os seguintes serviços:
 - a)Serviço de levantamento topográfico planialtimétrico
 - b)Serviço de sondagem com número de furos definido pelo Depto de Engenharia-DENGE.
 - c)Projeto de terraplenagem, pavimentação e drenagem.
 - d)Detalhamento da implantação com elaboração de paisagismo com urbanismo e paginação de piso externo com uso de piso podotátil em pluriçoma, conforme orçamento e de todos os elementos necessários a adequação dos acessos para portador de necessidade especial-PNE.
 - e)Adaptação/elaboração do projeto de estrutura e fundações ao terreno proposto.

- d) Adaptação/elaboração dos projetos de instalações elétricas, de instalações hidráulicas, de instalações sanitárias, de proteção e combate à incêndio, de proteção contra descargas atmosféricas, elaboração de projeto de som ambiente para o auditório(plenário), elaboração de projeto de instalação de rede estruturada, elaboração de projeto de instalação de CFTV e controle de acesso.
- g) Adaptação/elaboração do projeto de comunicação visual / sinalização.
- h) Adaptação do projeto de ar-condicionado/climatização
- i) Elaboração de caderno geral de encargos
- j) Elaboração de orçamento dos projetos complementares e ajuste no orçamento de implantação da edificação.

IV - Prescrições Gerais

Atestado de visita para análise junto ao DENGE. Os LICITANTES deverão se dirigir ao DEGEN - Departamento de Engenharia do Tribunal de Justiça do Estado do Ceará, estabelecido na Av. Gal. Afonso Albuquerque Lima s/n, Centro Administrativo Gov. Virgílio Távora, Bairro Cambéba, Fortaleza, CE, telefones fone/fax (85) 3216.2700, (85) 3216.2661 ou ainda através do e-mail: projetosdengetjce@gmail.com para os devidos esclarecimentos.

V. Especificações gerais do serviço:

Todas as empresas licitantes, quando da licitação, deverão apresentar os documentos relacionados à qualificação técnica, dispostos a seguir:

5.1 Relação nominal de todos os profissionais da área de engenharia, que serão responsáveis técnicos, por algum dos projetos e/ou serviços que fazem parte deste contratação, contendo um arquiteto que será responsável pela compatibilização de todos os projetos complementares com o projeto original de arquitetura, com seus respectivos números de registro no CREA;

5.2 Certidão de Registro e Quitação de pessoa jurídica junto ao Conselho Regional de Engenharia, Arquitetura e Agronomia - CREA da região que está vinculada a licitante, que comprove sua habilitação para o exercício das atividades relativas ao objeto desta licitação, na qual conste nominalmente seu(s) responsável(eis) técnico(s);

5.3 Certidão de acervo técnico, expedida pelo CREA, dos profissionais indicados no item 1.1, onde se comprove a execução de serviços de características semelhantes às do objeto da presente licitação;

1. Os profissionais, indicados pelo licitante no sub-item 1.1, deverão participar dos referidos serviços, admitindo-se sua substituição por profissional de experiência equivalente ou superior, desde que aprovado pelo TJCE, após análise de seu acervo técnico pelo setor competente;

2. Os projetos e serviços serão executados em conformidade com as especificações constantes deste instrumento, e obedecer rigorosamente os seguintes documentos: Projeto arquitetônico executivo elaborado pelas arquitetas **Adriana Castelo Branco Ponte de Araújo CREA 12274D/CE** e **Ana Walewska Feitosa Batista CREA 8422D/CE**, Lei de Uso e Ocupação do respectivo município, Normas Técnicas da ABNT (Associação Brasileira de Normas Técnicas) pertinentes a cada projeto e serviço, estarem de acordo com as exigências do Conselho Regional de Engenharia e Agronomia;

3. A empresa deverá fornecer os telefones de contato do arquiteto (comercial, fax e celular), que será o preposto do contrato, bem como, o seu e-mail, a fim de que sejam feitos os contatos necessários e enviadas todas as comunicações;

4. O arquiteto e sua equipe, antes do início dos trabalhos, deverão fazer uma visita ao terreno destinado à construção do novo **Fórum da comarca de Frecheirinha-CE**, a fim de obterem informações de infra-estrutura e demais informações necessárias ao desenvolvimento dos projetos;

5. Os serviços deverão obedecer as orientações do Departamento de Engenharia deste Tribunal, que dirimirá quaisquer dúvidas, indicará os detalhamentos necessários, que deverão conter nos projetos e aprovará previamente os mesmos antes da entrega final;

6. Fica previsto para tal trabalho, reuniões semanais com os profissionais do Departamento de Engenharia envolvidos neste processo, até o total esclarecimento de dúvidas;

VI. Especificação dos projetos

Para a contratação do serviço será fornecido pelo Departamento de Engenharia o Detalhamento do Projeto Modelo de Arquitetura, em mídia digital, com todos os elementos necessários, tais como: implantação, planta baixa, planta de layout, planta de cobertura, paginação de todos os tipos de pisos internos, paginação de todos os tipos de forros, paginação de esquadrias, detalhamento do madeiramento e/ou estrutura metálica de sustentação da cobertura, detalhamento dos wc's e copa, indicação de no mínimo três cortes para cada sentido (frente/fundo e lateral-direita/lateral-esquerda), indicação de todas as fachadas dos prédios, comunicação visual (interna e externa). Também serão fornecidos os Projetos Complementares do Fórum Modelo para servirem de base para os novos projetos.

- 1) A partir do projeto de implantação do edifício elaborado pelo DENGGE deverá ser proposto a paginação de piso externo (com uso de piso podotátil em plurigoma, conforme orçamento e de todos os elementos necessários a adequação dos acessos para portador de necessidade especial-PNE) e paisagismo (com estacionamento, canteiros, postes de jardim, gradil, muro e bancos) além daqueles que serão indicados pelo Departamento de Engenharia, quando da sua análise.
- 2) Adaptação/elaboração do projeto de comunicação visual /sinalização.
- 3) Serviço de Levantamento Topográfico planialtimétrico, que deverá ser executado em conformidade com as Normas Técnicas da ABNT, contendo caderno de campo, memoriais, levantamentos de estações, fotos do terreno e desenhos correspondentes, bem como, todos os elementos que se fizerem necessários para a execução do serviço.
- 4) Serviço de Sondagem, que deverá ser executado em conformidade com as Normas Técnicas da ABNT, contendo ensaios da determinação da capacidade de absorção, estudo geotécnico e perfis geológicos, bem como, todos os elementos que se fizerem necessários para a execução do serviço.
- 5) Projeto de Terraplenagem que deverá conter memorial com os seguintes projetos e serviços:
 - Projeto de drenagem;
 - Projeto de Terraplenagem;
 - Projeto de Pavimentação;
 - Especificações de materiais e serviços;
 - Orçamento discriminado.

O projeto acima descritos deverão ser entregues com todas as Pecas Gráficas, tais como:

- Planta de situação;
- Plantas baixas;
- Perfis longitudinais;
- Seções transversais;
- Detalhes do projeto de drenagem;
- Proposta das cotas de piso para a edificação do novo Fórum;
- Projeto de terraplenagem e pavimentação dos estacionamentos no entorno do novo fórum, e;

JAB

-Drenagem de águas pluviais da área do novo fórum;

-Serviço de Sondagem, que deverá ser executado em conformidade com as Normas Técnicas da ABNT- com 05(cinco) furos e teste de absorção do solo;

- 6) Adaptação/elaboração do Projeto Arquitetônico, caso se faça necessário, diante de solicitações realizadas pelo Denge.
- 7) Adaptação/elaboração do Projeto de Estrutura e Fundações : Deverá contemplar as estruturas de concreto, madeira e metálica, que possam existir, incluindo memorial de cálculo e descritivo, bem como os detalhamentos necessários, além dos solicitados pela fiscalização;
- 8) Adaptação/elaboração do Projeto das Instalações elétricas (iluminação, subestação, grupo gerador, telefone, dados) , incluindo memorial de cálculo e descritivo, bem como os detalhamentos necessários, além dos solicitados pela fiscalização. Este projeto deverá ser entregue devidamente aprovado pela COELCE;
- 9) Elaboração do projeto da instalação para som ambiente para o auditório, incluindo memorial de cálculo e descritivo, bem como os detalhamentos necessários, além dos solicitados pela fiscalização.
- 10) Adaptação/elaboração do Projeto de Instalações hidráulicas contendo duas opções de abastecimento de água para o prédio, uma de um poço e outra com alimentação vindo da rede pública e duas opções de armazenamento de água, reservatório inferior (cisterna) e reservatório superior (caixa d'água). O local do poço profundo deverá ser definido em projeto, após análise do levantamento topográfico planialtimétrico, incluindo memorial de cálculo e descritivo, bem como os detalhamentos necessários, além dos solicitados pela fiscalização;
- 11) Adaptação/elaboração do Projeto de Instalações Sanitárias, com as soluções de esgotamento sanitário final incluindo fossa, sumidouro e caso necessário estação de tratamento, incluindo memorial de cálculo e descritivo, bem como os detalhamentos necessários, além dos solicitados pela fiscalização;
- 12) Adaptação/elaboração do Projeto de proteção e combate à incêndio, que deverá obedecer as normas técnicas do corpo de Bombeiros local, incluindo memorial de cálculo e descritivo, bem como os detalhamentos necessários, além dos solicitados pela fiscalização. Este projeto deverá ser entregue devidamente aprovado pelo Corpo de Bombeiros do local da execução;
- 13) Adaptação/elaboração do Projeto de proteção contra descargas atmosféricas, incluindo memorial de cálculo e descritivo, bem como os detalhamentos necessários, além dos solicitados pela fiscalização. Este projeto deverá ser entregue devidamente aprovado pelo Corpo de Bombeiros do local da execução;
- 14) Elaboração do Projeto de instalação de Circuito Fechado de TV e controle de acesso ao Fórum, incluindo memorial de cálculo e descritivo, bem como os detalhamentos necessários, com aprovação prévia do Denge, além dos solicitados pela fiscalização;
- 15) Elaboração do Projeto de instalação de rede estruturada, incluindo memorial de cálculo e descritivo, bem como os detalhamentos necessários, além dos solicitados pela fiscalização;
- 16) Adaptação/elaboração do projeto de ar-condicionado/climatização incluindo memorial de cálculo e descritivo, bem como os detalhamentos necessários, além dos solicitados pela fiscalização;
- 17) Elaboração de caderno geral de encargos, contendo todas as especificações, dos serviços a serem executados na obra, detalhadas dos projetos arquitetônicos e de cada um dos projetos complementares;
- 18) Elaboração de orçamento dos projetos complementares, inclusive com composições, obedecendo as tabelas de preços estabelecidas pelo TJCE e Seinfra, e memorial de cálculo de todo orçamento.

VII. Entrega dos projetos

1. Os projetos finais deverão ser entregues ao Departamento de Engenharia em três cópias, em papel sulfite, de cada um dos projetos especificados anteriormente, com as

configurações de penas e plotagem definidas, bem como uma cópia impressa e encadernada do caderno geral de encargos, orçamento geral, composto de memorial de cálculo e composições de custos, memorial de cálculo e descritivo de cada um dos projetos e uma cópia em meio magnético (cd/dvd), devidamente acondicionadas em caixas apropriadas e etiquetadas. Todos os projetos citados anteriormente, deverão ser entregues em formatos correspondentes, tais como: dwg, pdf, plt, xls, doc e demais formatos, conforme cada projeto e confirmação com o Denge.

2. Todos os projetos e demais documentos citados nos itens anteriores, quando da entrega final, deverão está assinados pelos seus respectivos responsáveis técnicos, etiquetados e acompanhados das respectivas Anotações de Responsabilidade Técnica (ART) junto ao CREA.
3. Todos os projetos arquitetônico e complementares serão de propriedade do Tribunal de Justiça do Ceará, cabendo a este o direito exclusivo de utilizá-lo, podendo acrescê-lo, suprimi-lo, alterá-lo e adaptá-lo, conforme a conveniência do Departamento de Engenharia deste Egrégio Tribunal.
4. A contratada deverá manter sigilo absoluto, mesmo após o término do Contrato, sobre o conteúdo dos documentos e informações dos quais tome conhecimento em função da execução do objeto contratual, ficando expressamente vedada qualquer forma de divulgação, sob pena de responder por perdas e danos causados ao CONTRATANTE ou a terceiros, sem prejuízo da aplicação de outras sanções cabíveis.
5. **Segue em anexo pranchas esquemáticas em tamanho A4 para melhor compreensão do projeto.**

VIII. Do valor dos serviços:

- Todos os projetos e demais documentos citados no item anterior para atender ao detalhamento do Fórum, deverão ser cobrados no valor máximo global de **R\$ 34.000,00 (Trinta e quatro mil reais)**.
- A condição de pagamento será de 70% do valor contratado após a conclusão e entrega dos projetos, memoriais, cadernos de encargo e orçamentos, entrega da ART paga pelo licitante e emissão do Termo de Recebimento Provisório pelo engenheiro responsável a ser designado pelo TJCE.
- Os restantes 30% serão pagos após aprovação dos projetos nos órgãos competentes, e emissão do Termo de Recebimento Definitivo pelo engenheiro responsável a ser designado pelo TJCE.

IX. Do prazo para execução dos Serviços

Todos os projetos, cadernos de encargos, orçamento e cronograma físico-financeiro deverão ser apresentados em papel sulfite, em uma via, após um prazo de **30 dias corridos** para o Depto. de Engenharia possa analisá-los e fazer as alterações que achar necessárias, ficando a empresa comprometida de devolver após correção do Denge todas as anotações, sugestões e alterações para que sejam feitas a conferência final.

O Depto. de Engenharia terá o prazo de **8 dias corridos** para fazer esta correção, bem como solicitar maior detalhamento nos projetos.

Após o recebimento por parte da empresa contratada de todos os projetos, cadernos de encargos, orçamento e cronograma físico-financeiro com as devidas alterações propostas pelo DENGE, a empresa terá **7 dias corridos** para entregar os projetos finais, conforme descrição do Item VII-Entrega dos Projetos, sub-item 1: *Os projetos finais deverão ser entregues ao Departamento de Engenharia em três cópias, em papel sulfite, de cada um dos projetos especificados anteriormente.*

ANEXO 02

MODELO DE ATESTADO DE VISITA E CONHECIMENTO

CARTA CONVITE Nº. ____/2009

Atesto que a empresa _____, através de seu(s) responsável(is) técnico(s) _____, em visita ao Departamento de Engenharia do TJCE, tomou conhecimento de todas as informações necessárias e das condições para o cumprimento das obrigações previstas no(s) objeto(s) da presente licitação, estando, portanto, em condições de apresentar a sua(s) proposta(s) para o(s) LOTE(S) _____.

Fortaleza-CE, em _____ de _____ de 2009.

**Art(a). Ana Walewska Feitosa Batista
DIRETORA DO DEPARTAMENTO DE ENGENHARIA**

Ciente e de acordo.

Empresa Proponente

**À Sra.
Georgeanne Lima Gomes Botelho
PRESIDENTE DA COMISSÃO PERMANENTE DE LICITAÇÃO**

ANEXO 03

MODELO DE DECLARAÇÃO DE INTERESSE

CARTA CONVITE Nº. ____/2009

A empresa _____, através de seu representante legal, o(a) Sr(a). _____, portador(a) da Carteira de Identidade n.º _____ e do CPF n.º _____, DECLARA para fins da Carta Convite n.º _____, sob as sanções administrativas cabíveis e sob as penas da lei, que esta empresa, na presente data, é considerada:

() MICROEMPRESA, conforme incisos I e II, do artigo 3º, da Lei Complementar n.º 123, de 14/12/2006; ou

() EMPRESA DE PEQUENO PORTE, conforme incisos I e II, do artigo 3º, da Lei Complementar n.º 123, de 14/12/2006.

DECLARA ainda, que a empresa não se encontra alcançada por qualquer das hipóteses descritas no § 4º, do artigo 3º, da Lei Complementar n.º 123, de 14/12/2006, e que tem interesse em usar a prerrogativa do desempate instituído no §1º, do artigo 44 da referida Lei.

Fortaleza-CE, em ____ de _____ de 2009.

Empresa Proponente

À Sra.

Georgeanne Lima Gomes Botelho

PRESIDENTE DA COMISSÃO PERMANENTE DE LICITAÇÃO *SAB*

ANEXO 04

MODELO DE DECLARAÇÃO DE QUE NÃO EMPREGA MENOR

CARTA CONVITE Nº. ____/2009

DECLARAÇÃO

....., inscrita no CNPJ nº, por intermédio de seu representante legal o(a) Sr(a), portador (a) da Carteira de Identidade nº e do CPF nº DECLARA, para fins do disposto no inciso V do art. 27 da Lei nº 8.666, de 21 de junho de 1993, acrescida pela Lei nº 9.854, de 27 de outubro de 1999, que não emprega menor de dezoito anos em trabalho noturno, perigoso ou insalubre e não emprega menor de dezesseis anos.

Ressalva: emprega menor, a partir de quatorze anos, na condição de aprendiz ().

(DATA

.....
(NOME)

(Observação: em caso afirmativo, assinalar a ressalva acima).

À Sra.

Georgeanne Lima Gomes Botelho

PRESIDENTE DA COMISSÃO PERMANENTE DE LICITAÇÃO

gfb

ANEXO 05

Projetos Arquitetônicos (22 pranchas)

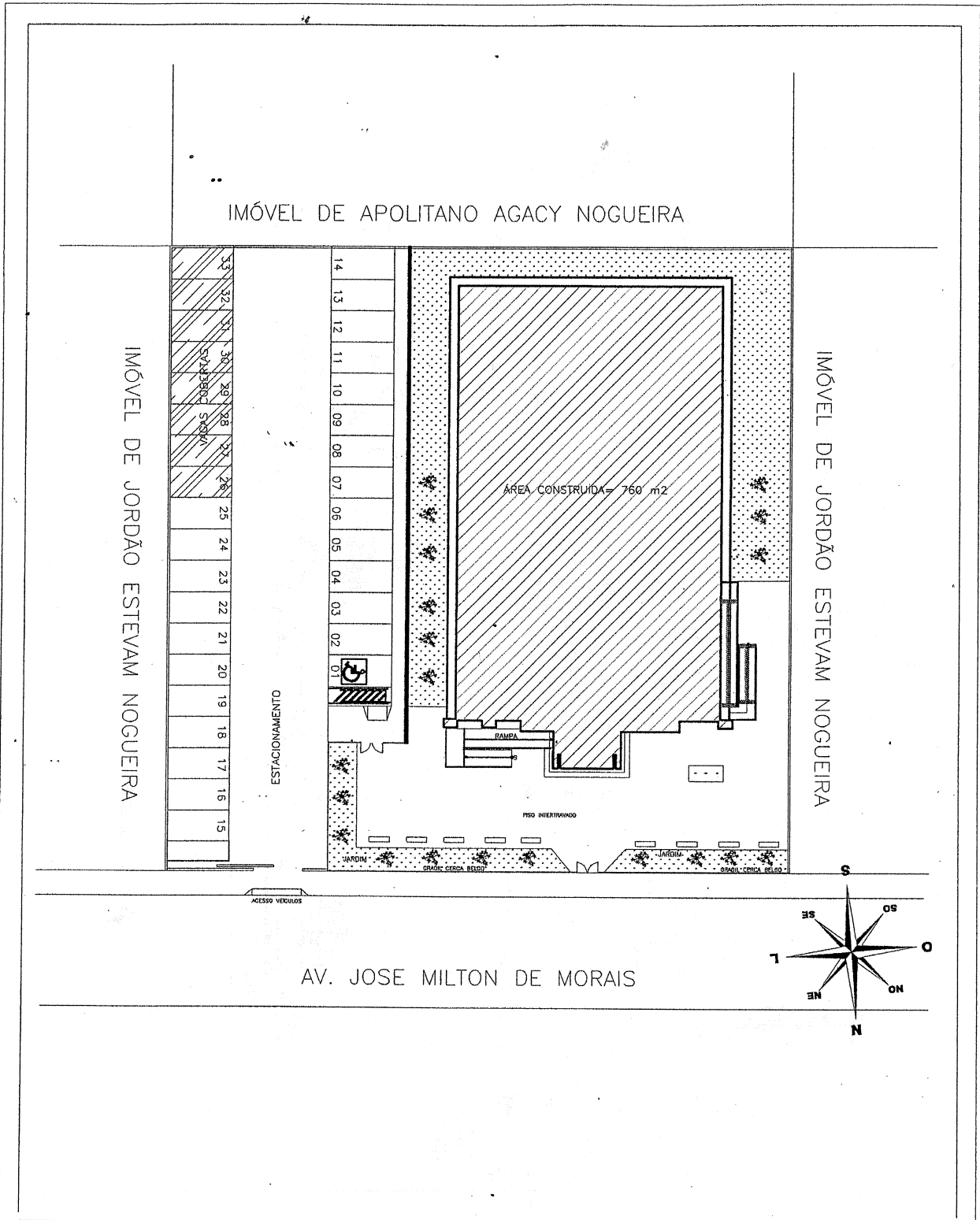

TRIBUNAL DE JUSTIÇA DO ESTADO DO CEARÁ
DENGE-DEPARTAMENTO DE ENGENHARIA

PROJETO:	NOVO FÓRUM DE PEREIRO	PRANCHA
ASSUNTO:	SITUAÇÃO E IMPLANTAÇÃO DO NOVO FÓRUM DE PEREIRO	01/08
DIRETOR DO DEPARTAMENTO:	ANA WALEWSKA FEITOSA BATISTA	ESCALA 1/400
ARQUITETO:	ADRIANA CASTELO BRANCO PONTE ARAÚJO CREA: 12271-D	DESENHO FCO COSTA FÉLIX
		DATA 03/06/2009

8483

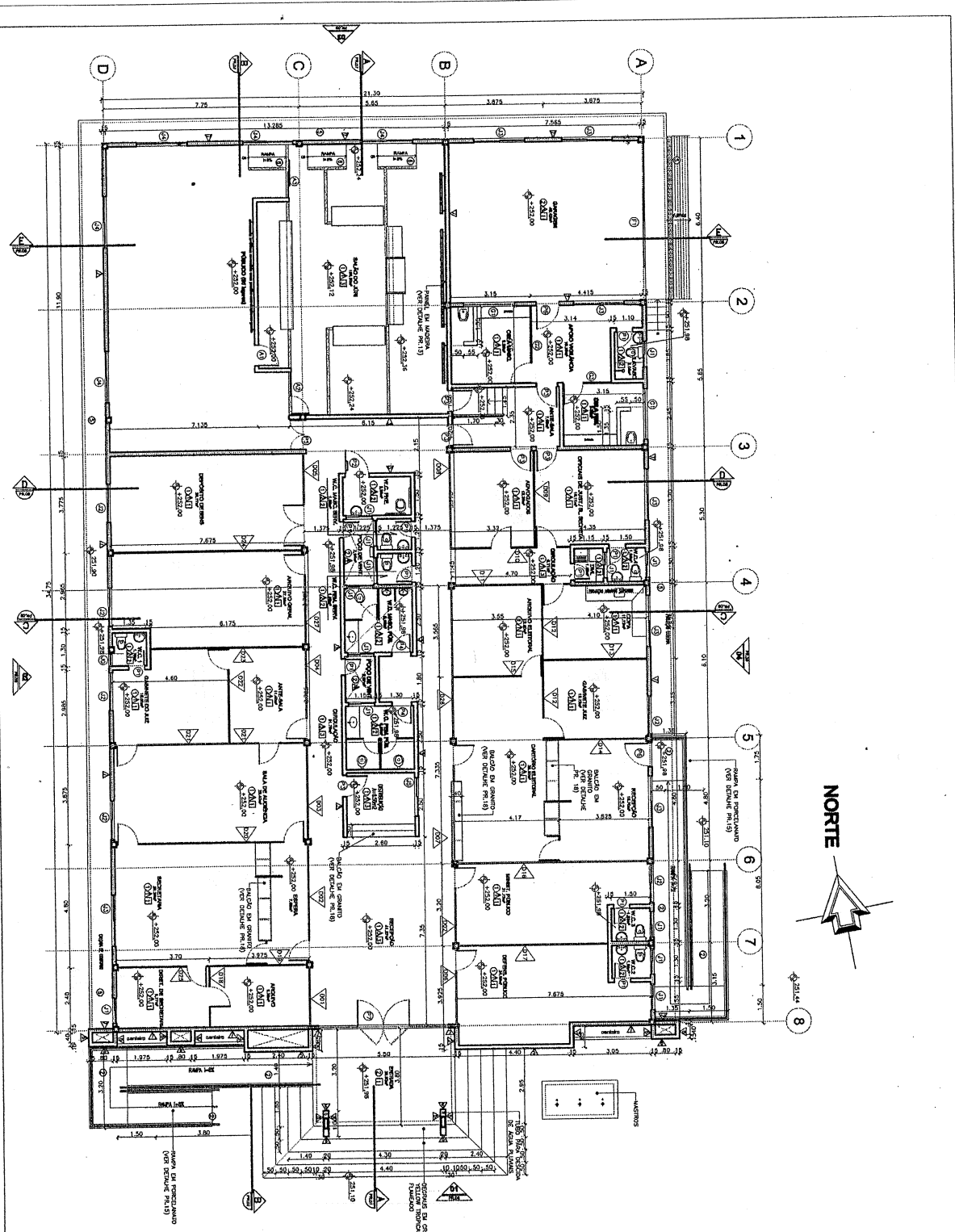

TRIBUNAL DE JUSTIÇA DO ESTADO DO CEARÁ
DENGE-DEPARTAMENTO DE ENGENHARIA

PROJETO:	NOVO FÓRUM DE PEREIRO	PRANCHA 02/08
ASSUNTO:	PLANTA BAIXA	
DIRETOR DO DEPARTAMENTO:	ANA WALEWSKA FEITOSA BATISTA	ESCALA 1/200
ARQUITETO:	ADRIANA CASTELO BRANCO PONTE ARAÚJO CREA: 12271-D	DESENHO FCO COSTA FÉLIX
		DATA 03/06/2009

643

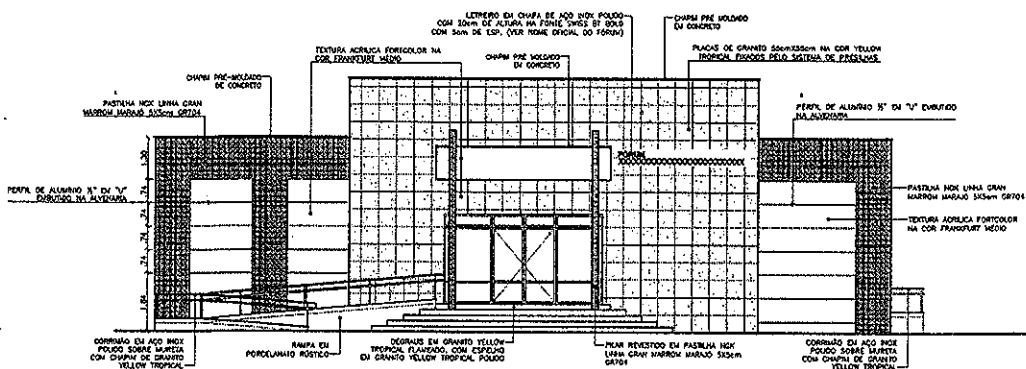
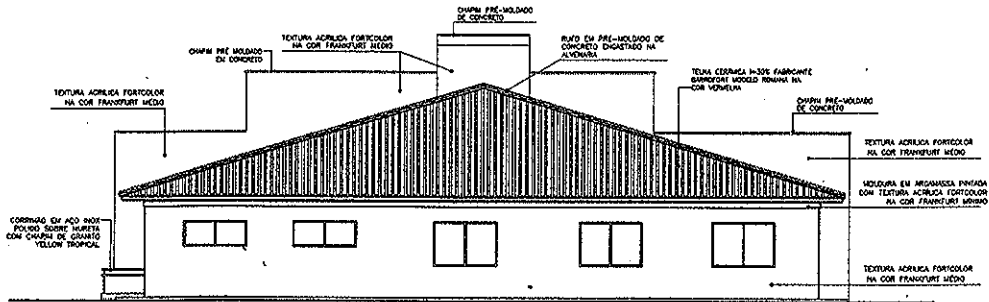

TRIBUNAL DE JUSTIÇA DO ESTADO DO CEARÁ
DENGE-DEPARTAMENTO DE ENGENHARIA

PROJETO:	NOVO FÓRUM DE PEREIRO	PRANCHA
ASSUNTO:	FACHADA PRINCIPAL	ESCALA 1/200
DIRETOR DO DEPARTAMENTO:	ANA WALEWSKA FEITOSA BATISTA	DESENHO
ARQUITETO:	ADRIANA CASTELO BRANCO PONTE ARAÚJO CREA: 12271-D	FCO COSTA FÉLIX
		DATA 03/08/2009

843

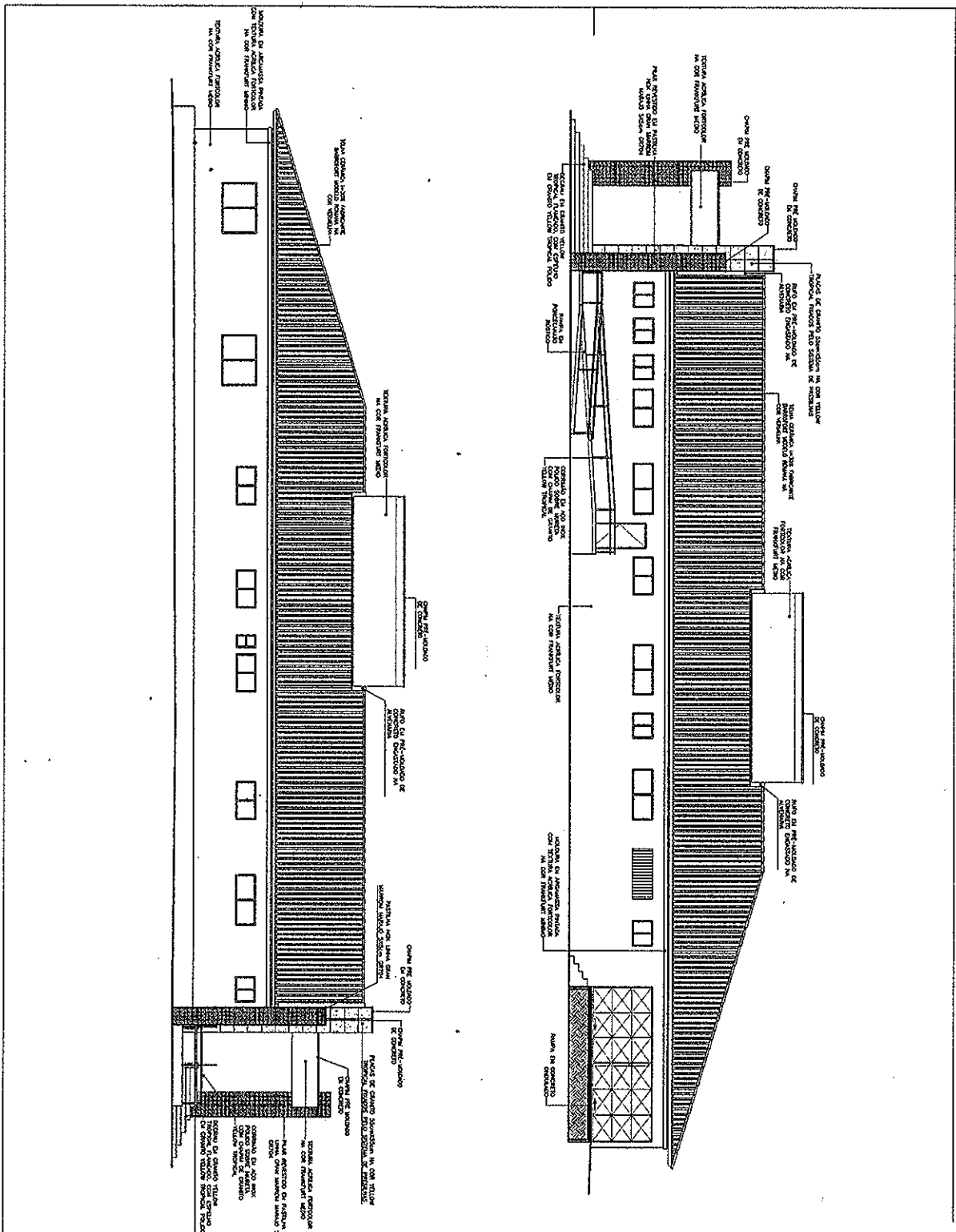

TRIBUNAL DE JUSTIÇA DO ESTADO DO CEARÁ
DENGE-DEPARTAMENTO DE ENGENHARIA

PROJETO: NOVO FÓRUM DE PEREIRO		PRANCHA: 04/08
ASSUNTO: FACHADAS LATERAIS	ESCALA: 1/200	
DIRETOR DO DEPARTAMENTO: ANA WALEWSKA FEITOSA BATISTA		DESENHO: FCO COSTA FÉLIX
ARQUITETO: ADRIANA CASTELO BRANCO PONTE ARAÚJO CREA: 12271-D		DATA: 03/06/2009

883

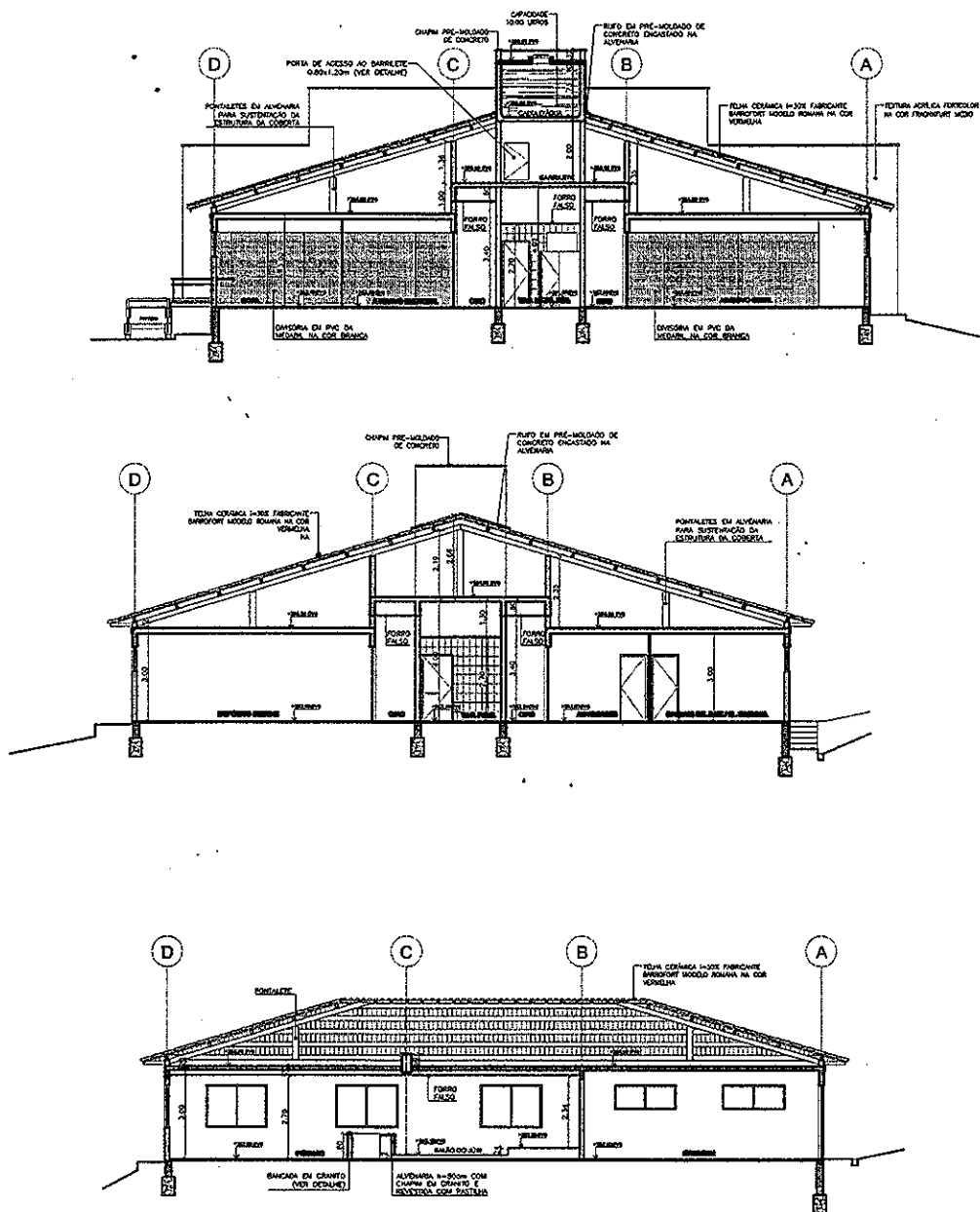

TRIBUNAL DE JUSTIÇA DO ESTADO DO CEARÁ
DENGE-DEPARTAMENTO DE ENGENHARIA

PROJETO:	NOVO FÓRUM DE PEREIRO	PRANCHA	05/08
ASSUNTO:	CORTES	ESCALA	
DIRETOR DO DEPARTAMENTO:	ANA WALEWSKA FEITOSA BATISTA	DESENHO	FCO COSTA FÉLIX
ARQUITETO:	ADRIANA CASTELO BRANCO PONTE ARAÚJO CREA: 12271-D	DATA	

883

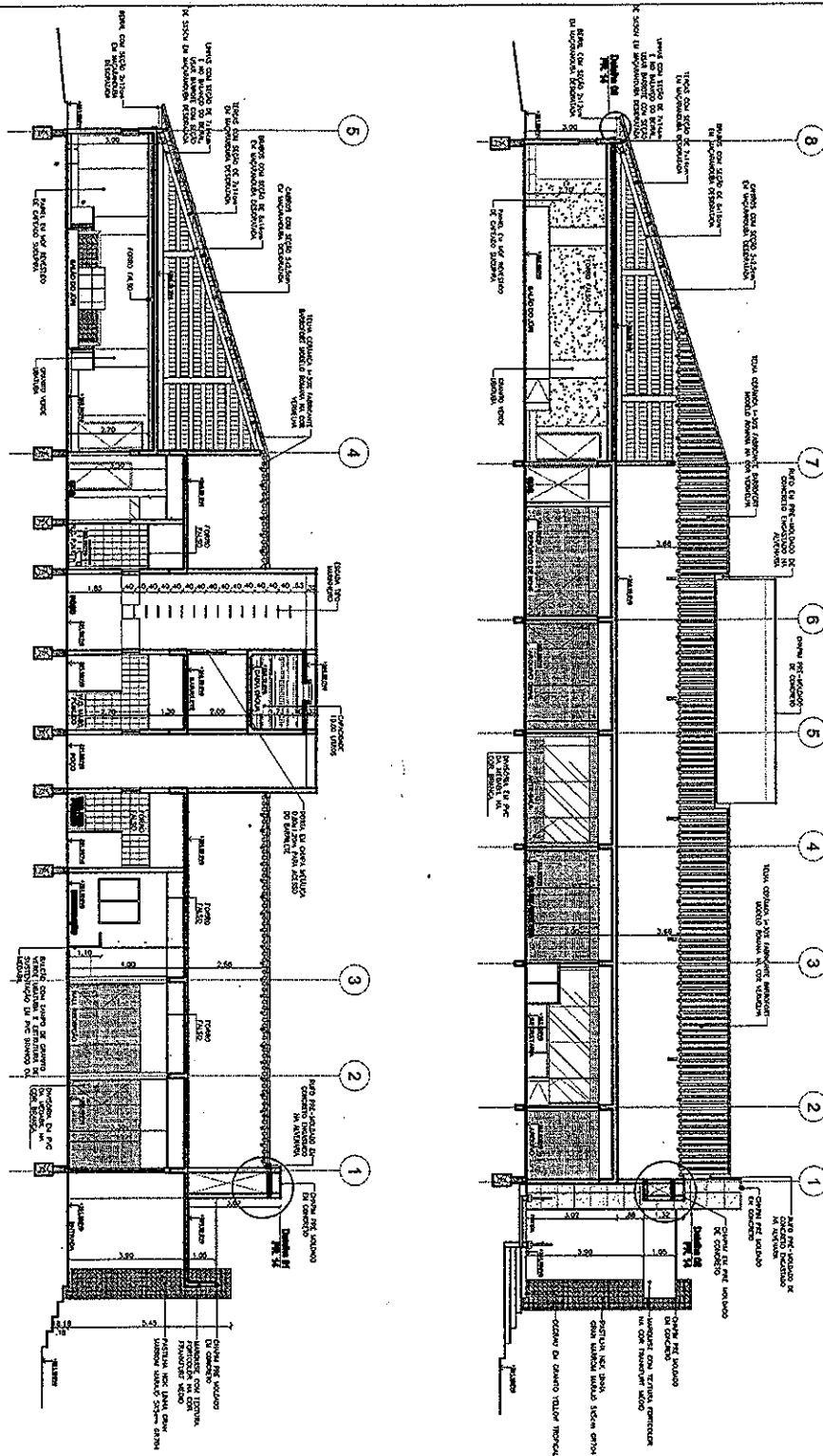

TRIBUNAL DE JUSTIÇA DO ESTADO DO CEARÁ
DENGE-DEPARTAMENTO DE ENGENHARIA

PROJETO: NOVO FÓRUM DE PEREIRO		PRANCHA 06/08
ASSUNTO: CORTES	ESCALA 1/200	
DIRETOR DO DEPARTAMENTO: ANA WALEWSKA FEITOSA BATISTA		DESENHO
ARQUITETO: ADRIANA CASTELO BRANCO PONTE ARAÚJO CREA: 12271-D		FCO COSTA FÉLIX
		DATA 03/06/2009

8093

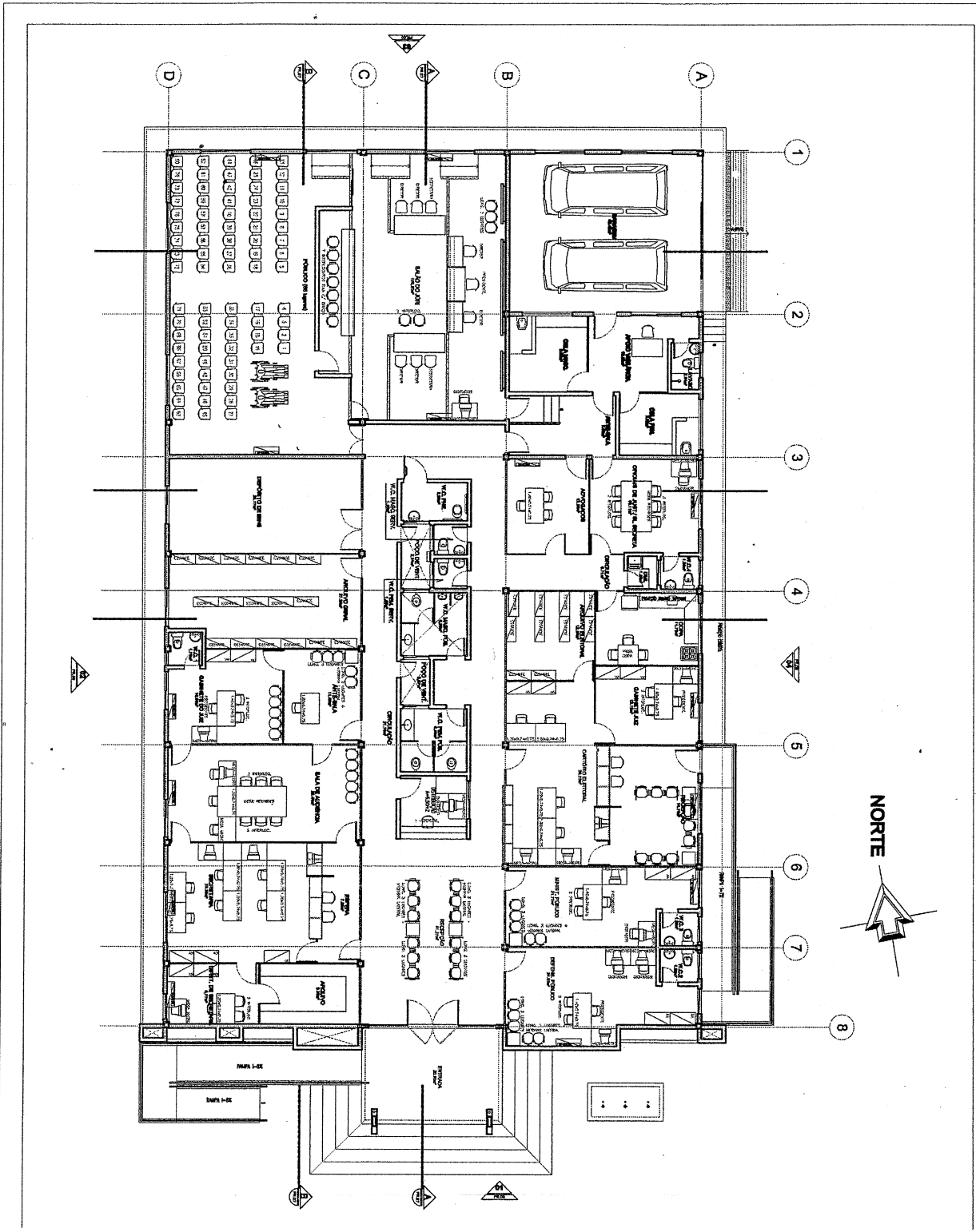

TRIBUNAL DE JUSTIÇA DO ESTADO DO CEARÁ
DENGE-DEPARTAMENTO DE ENGENHARIA

PROJETO:	NOVO FÓRUM DE PEREIRO	PRANCHA
ASSUNTO:	PLANTA DE LAYOUT	08/08
DIRETOR DO DEPARTAMENTO:	ANA WALEWSKA FEITOSA BATISTA	DESENHO
ARQUITETO:	ADRIANA CASTELO BRANCO PONTE ARAÚJO CREA: 12271-D	FCO COSTA FÉLIX
		DATA 03/06/2009

843

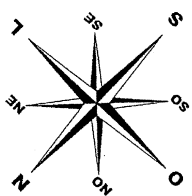
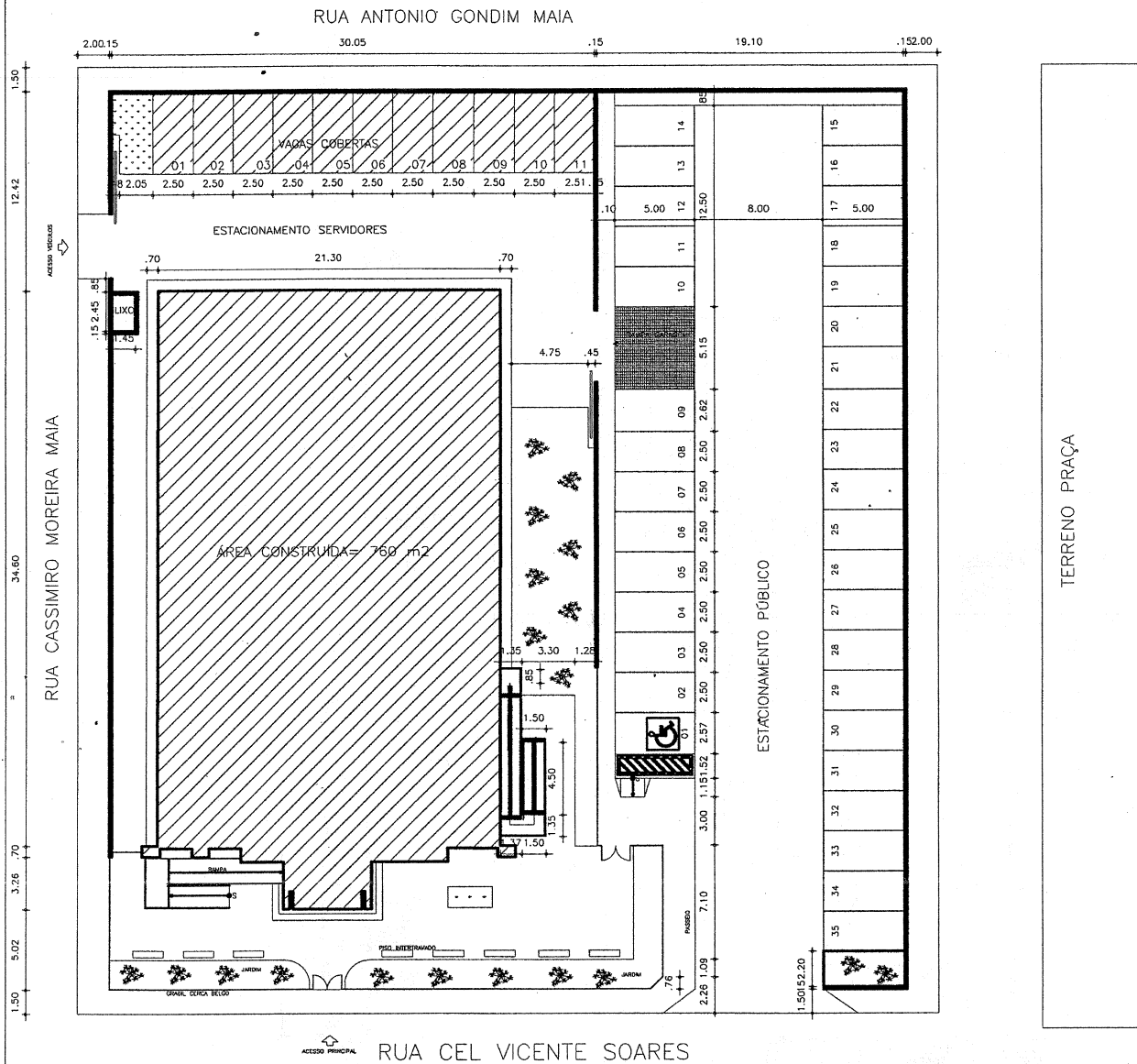

IMPLANTAÇÃO FÓRUM DE TABULEIRO

TERRENO: 53 x 59 - 3.200M²
 PRÉDIO MODELO-01 VARA + CARTÓRIO- A=760M²

TRIBUNAL DE JUSTIÇA DO ESTADO DO CEARÁ
 DENCE-DEPARTAMENTO DE ENGENHARIA

PROJETO: FÓRUM DE TABULEIRO DO NORTE		PRANCHA
ASSUNTO: SITUAÇÃO E IMPLANTAÇÃO DO NOVO FÓRUM TABULEIRO DO NORTE	ESCALA 1/400	01/08
DIRETOR DO DEPARTAMENTO: ANA WALEWSKA FEITOSA BATISTA	DESENHO FCO COSTA FÉLIX	
ARQUITETO: ADRIANA CASTELO BRANCO PONTE ARAÚJO CREA: 12271-D ANA WALEWSKA FEITOSA BATISTA CREA: 8422-D		DATA 03/06/2009

443

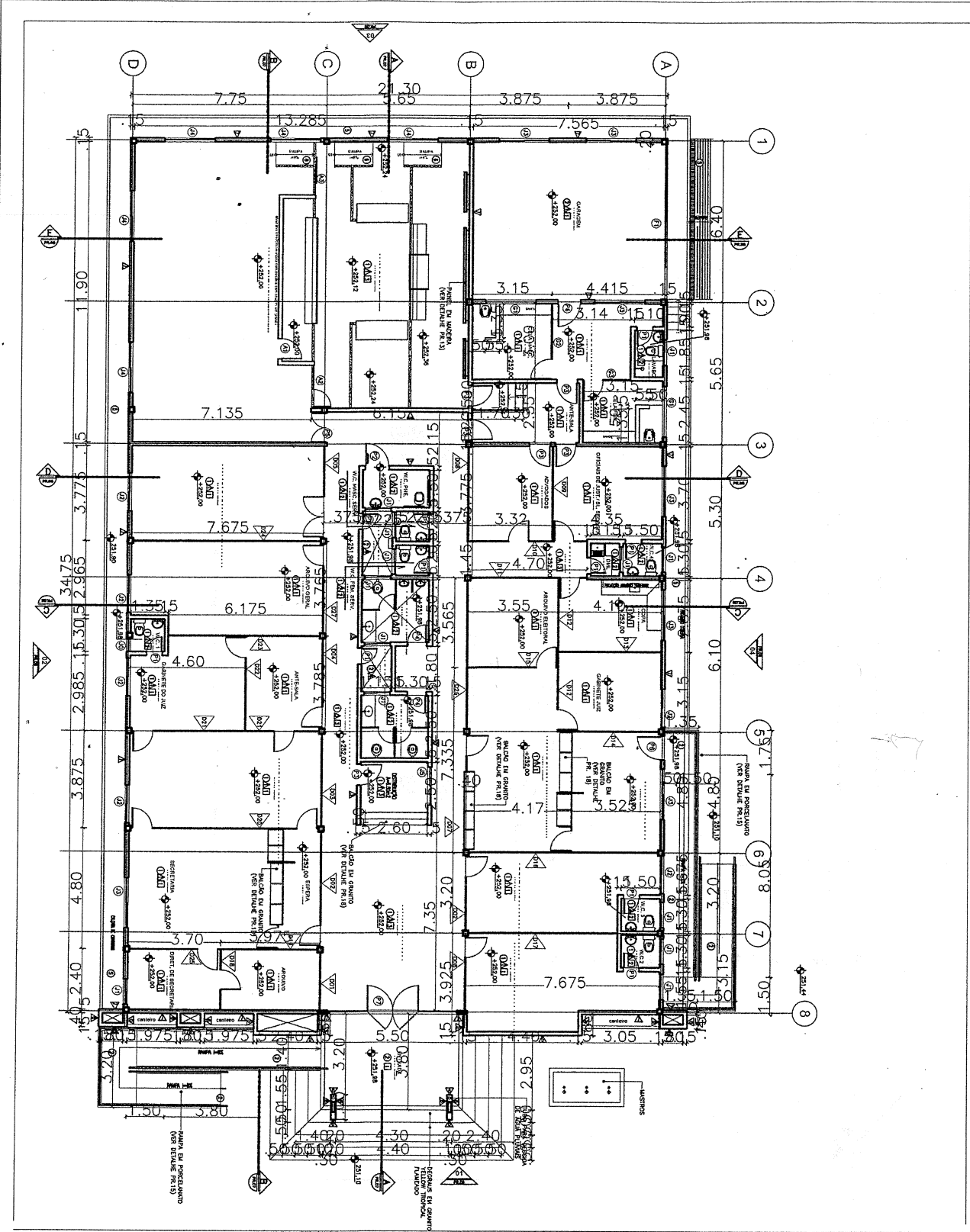

TRIBUNAL DE JUSTIÇA DO ESTADO DO CEARÁ
 DENGE-DEPARTAMENTO DE ENGENHARIA

PROJETO:	FÓRUM DE TABULEIRO DO NORTE	PRANCHA
ASSUNTO:	PLANTA BAIXA	ESCALA 1/200
DIRETOR DO DEPARTAMENTO:	ANA WALEWSKA FEITOSA BATISTA	DESENHO
ARQUITETO:	ADRIANA CASTELO BRANCO PONTE ARAÚJO CREA: 12271-D ANA WALEWSKA FEITOSA BATISTA CREA: 8422-D	FCO COSTA FÉLIX
		DATA 03/06/2009

8413

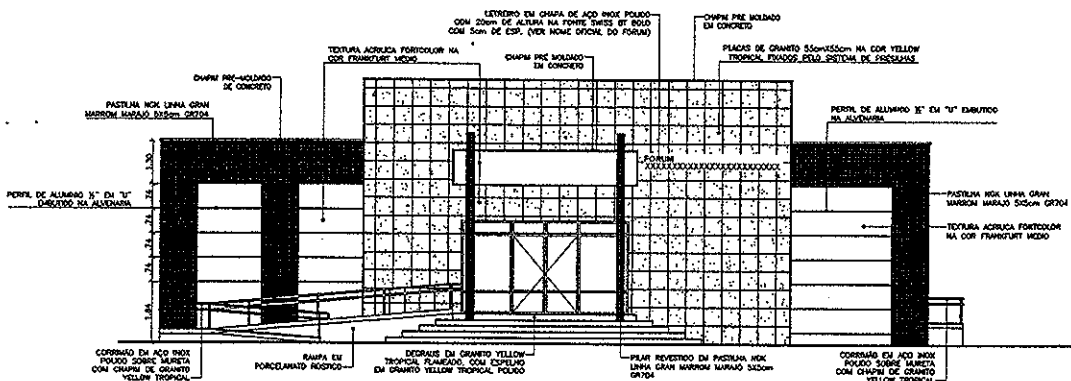
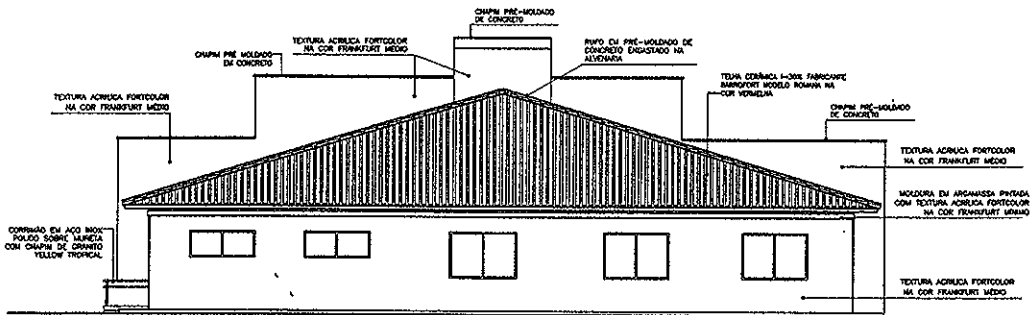

TRIBUNAL DE JUSTIÇA DO ESTADO DO CEARÁ
 DENGE--DEPARTAMENTO DE ENGENHARIA

PROJETO:	FÓRUM DE TABULEIRO DO NORTE	PRANCHA
ASSUNTO:	FACHADA PRINCIPAL	ESCALA 1/200
DIRETOR DO DEPARTAMENTO:	ANA WALEWSKA FEITOSA BATISTA	DESENHO
ARQUITETO:	ADRIANA CASTELO BRANCO PONTE ARAÚJO CREA: 12271-D ANA WALEWSKA FEITOSA BATISTA CREA: 8422-D	FCO COSTA FÉLIX
		DATA 03/06/2009

849

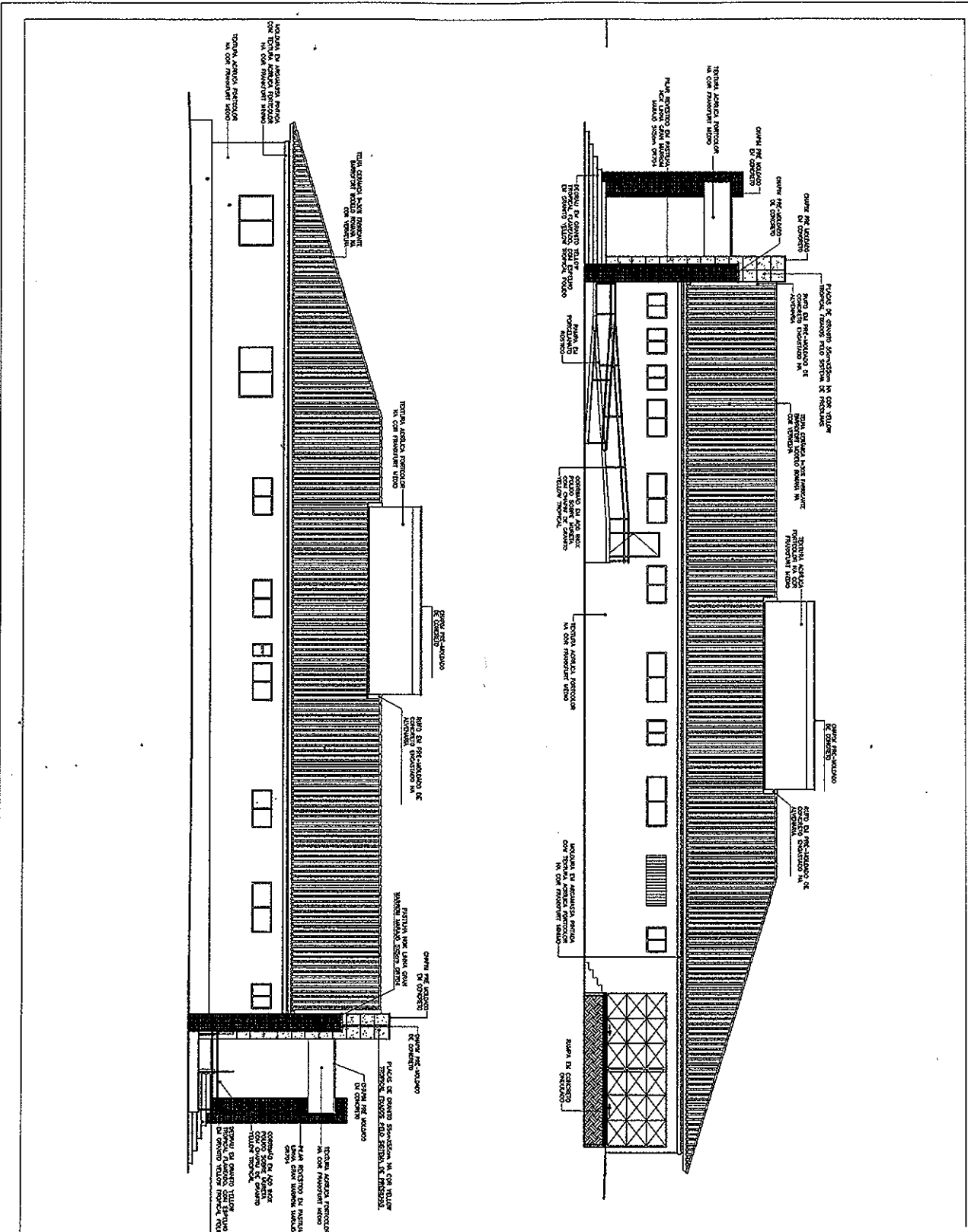

TRIBUNAL DE JUSTIÇA DO ESTADO DO CEARÁ
 DENGE--DEPARTAMENTO DE ENGENHARIA

PROJETO: FÓRUM DE TABULEIRO DO NORTE		PRANCHA 04/08
ASSUNTO: FACHADAS LATERAIS		
DIRETOR DO DEPARTAMENTO: ANA WALEWSKA FEITOSA BATISTA		ESCALA: 1/200
ARQUITETO: AORIANA CASTELO BRANCO PONTE ARAÚJO CREA: 12271-D ANA WALEWSKA FEITOSA BATISTA CREA: 8422-D		DESENHO: FCO COSTA FÉLIX
		DATA: 03/06/2009

8498

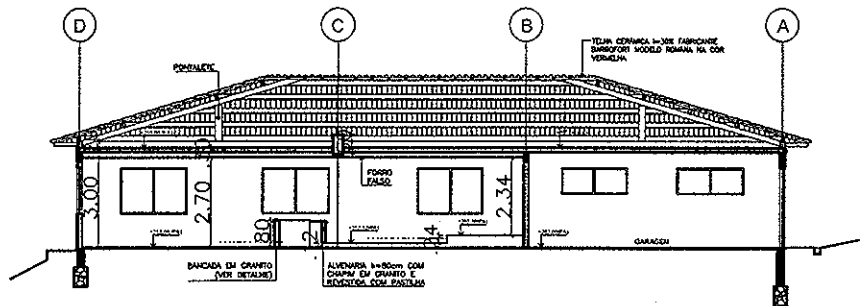
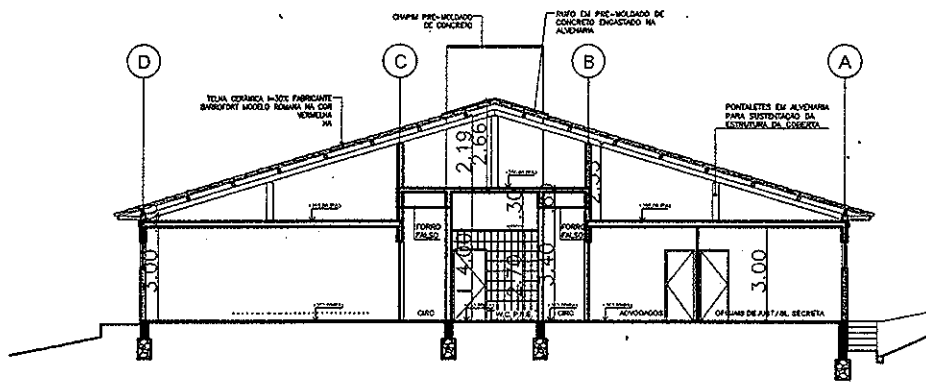
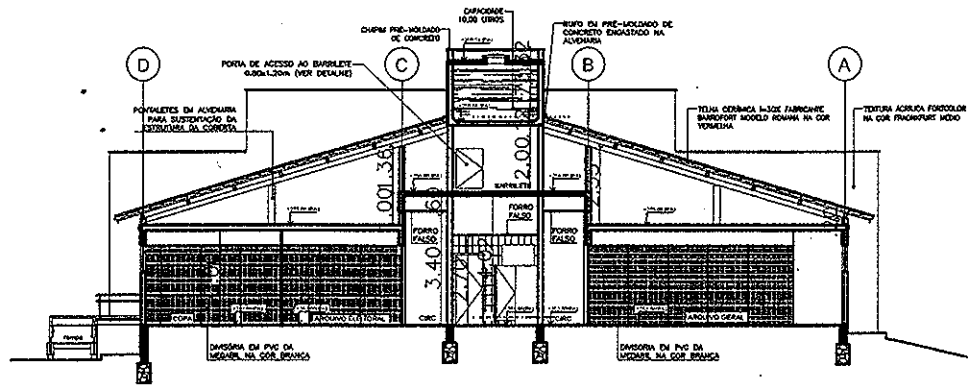

TRIBUNAL DE JUSTIÇA DO ESTADO DO CEARÁ
DENGÊ-DEPARTAMENTO DE ENGENHARIA

PROJETO:	FÓRUM DE TABULEIRO DO NORTE	FRANCHA	
ASSUNTO:	CORTES	ESCALA	1/200
DIRETOR DO DEPARTAMENTO:	ANA WALEWSKA FEITOSA BATISTA	DESENHO	FCO COSTA FÉLIX
ARQUITETO:	ADRIANA CASTELO BRANCO PONTE ARAÚJO CREA: 12271-D ANA WALEWSKA FEITOSA BATISTA CREA: 8422-D	DATA	03/06/2009

8/83

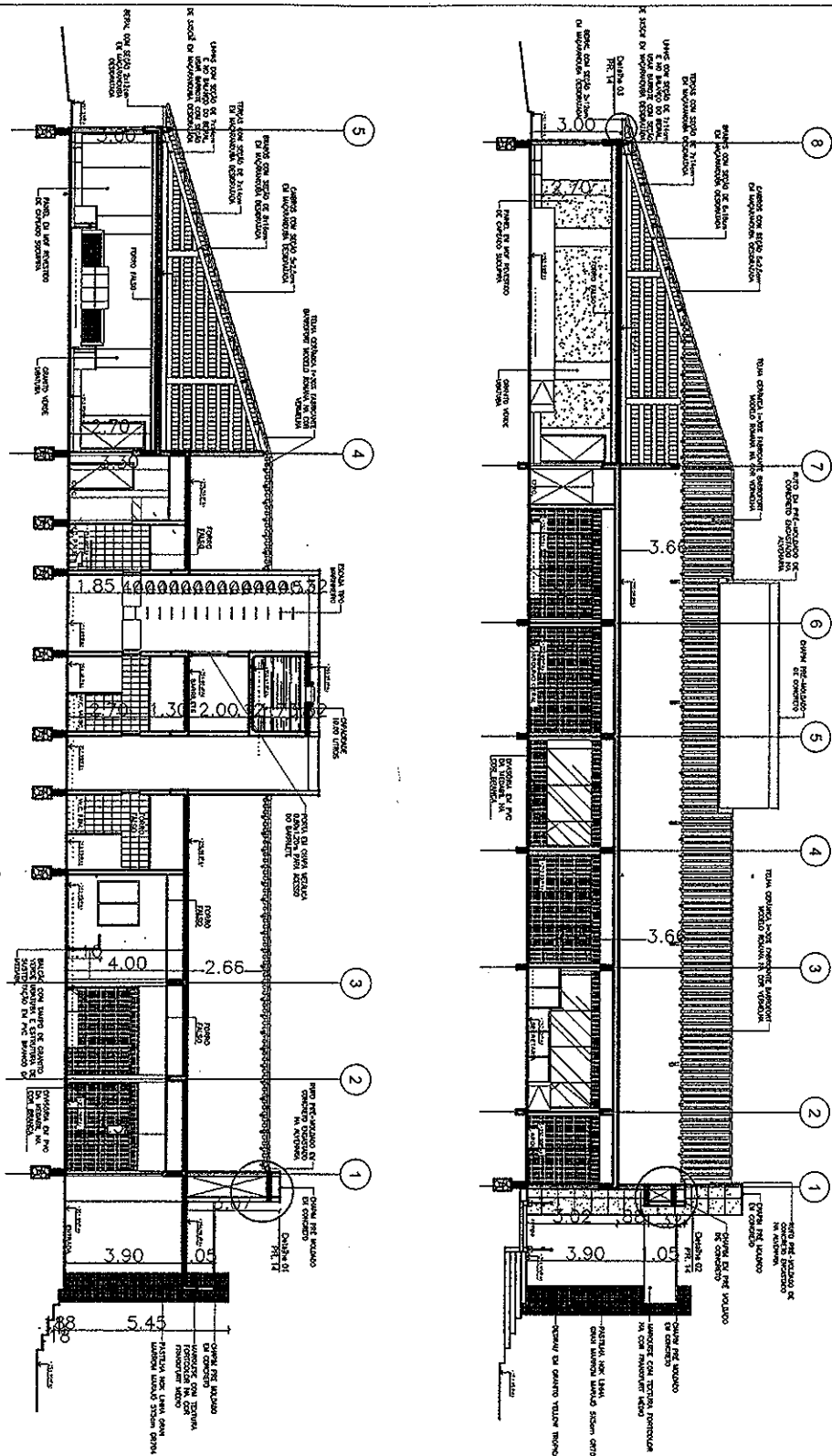

TRIBUNAL DE JUSTIÇA DO ESTADO DO CEARÁ
 DENGÉ-DEPARTAMENTO DE ENGENHARIA

PROJETO: FÓRUM DE TABULEIRO DO NORTE		PRANCHA 06/08
ASSUNTO: CORTES		
DIRETOR DO DEPARTAMENTO: ANA WALEWSKA FEITOSA BATISTA		ESCALA 1/200 DESENHO FCO COSTA FÉLIX
ARQUITETO: ADRIANA CASTELO BRANCO PONTE ARAÚJO CREA: 12271-D ANA WALEWSKA FEITOSA BATISTA CREA: 8422-D		

8453

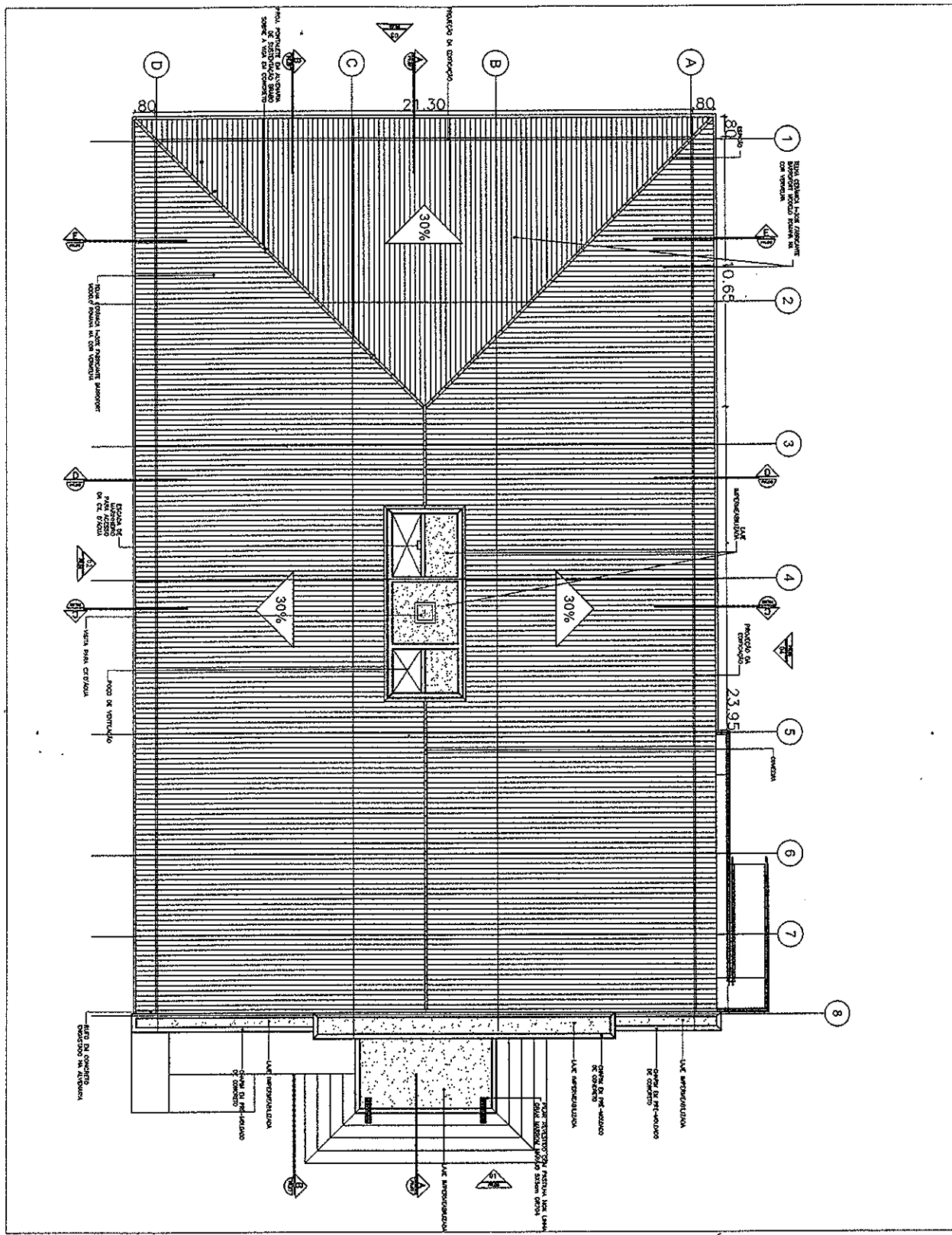

TRIBUNAL DE JUSTIÇA DO ESTADO DO CEARÁ
 DENCE-DEPARTAMENTO DE ENGENHARIA

PROJETO:	FÓRUM DE TABULEIRO DO NORTE	PRANCHA	
ASSUNTO:	PLANTA DE COBERTA	ESCALA	1/200
DIRETOR DO DEPARTAMENTO:	ANA WALEWSKA FEITOSA BATISTA	DESENHO	FCO COSTA FÉLIX
ARQUITETO:	ADRIANA CASTELO BRANCO PONTE ARAÚJO CREA: 12271-D ANA WALEWSKA FEITOSA BATISTA CREA: 8422-D	DATA	03/06/2009

883

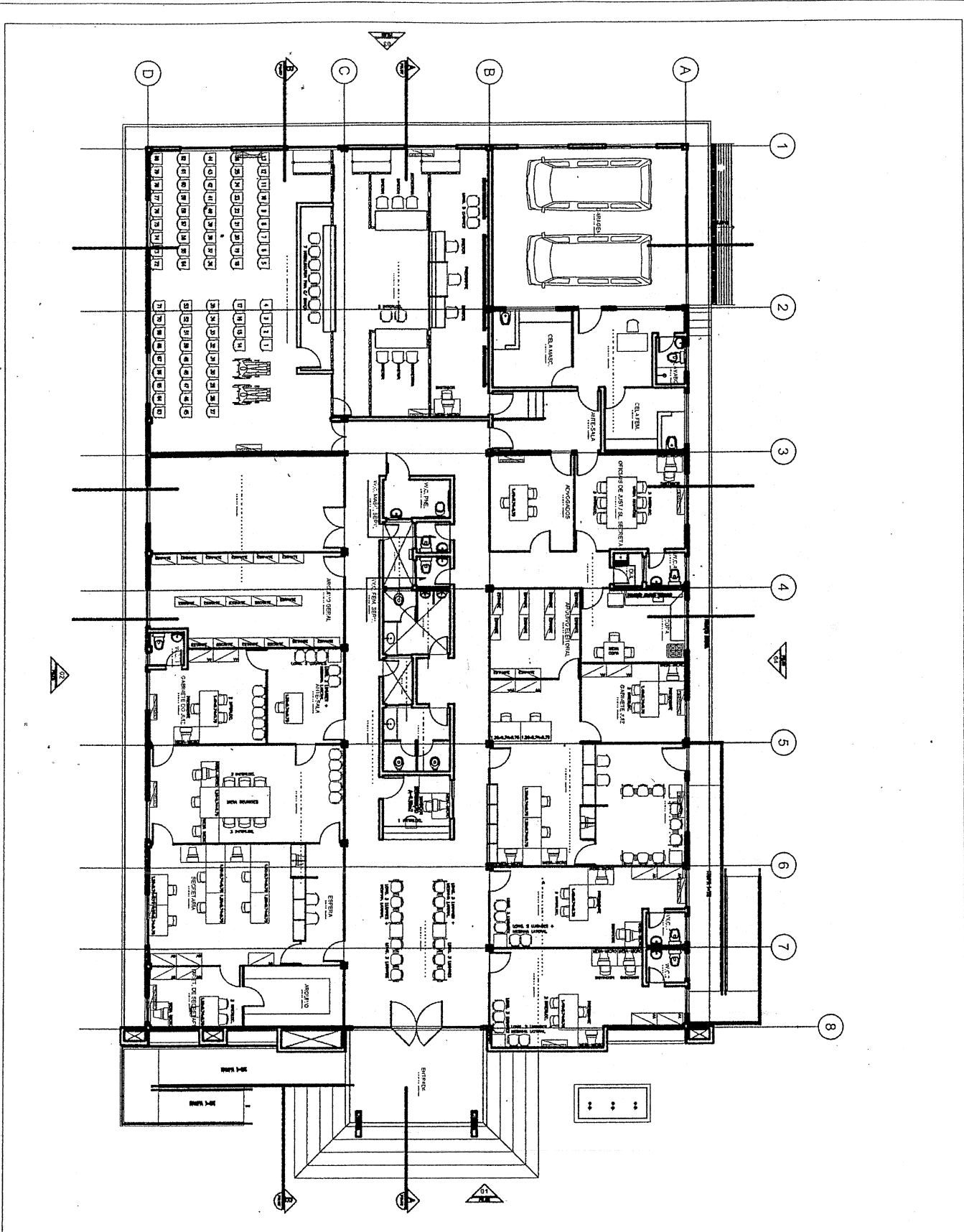

TRIBUNAL DE JUSTIÇA DO ESTADO DO CEARÁ
 DENG-DEPARTAMENTO DE ENGENHARIA

PROJETO:	FÓRUM DE TABULEIRO DO NORTE	PRANCHA	08/08
ASSUNTO:	PLANTA DE LAYOUT	ESCALA	
DIRETOR DO DEPARTAMENTO:	ANA WALEWSKA FEITOSA BATISTA	DESENHO	FCO COSTA FÉLIX
ARQUITETO:	ADRIANA CASTELO BRANCO PONTE ARAÚJO CREA: 12271-D ANA WALEWSKA FEITOSA BATISTA CREA: 8422-D	DATA	03/06/2009

874

FORUM MODELO 01 VARA + CARTORIO
A= 760 M2

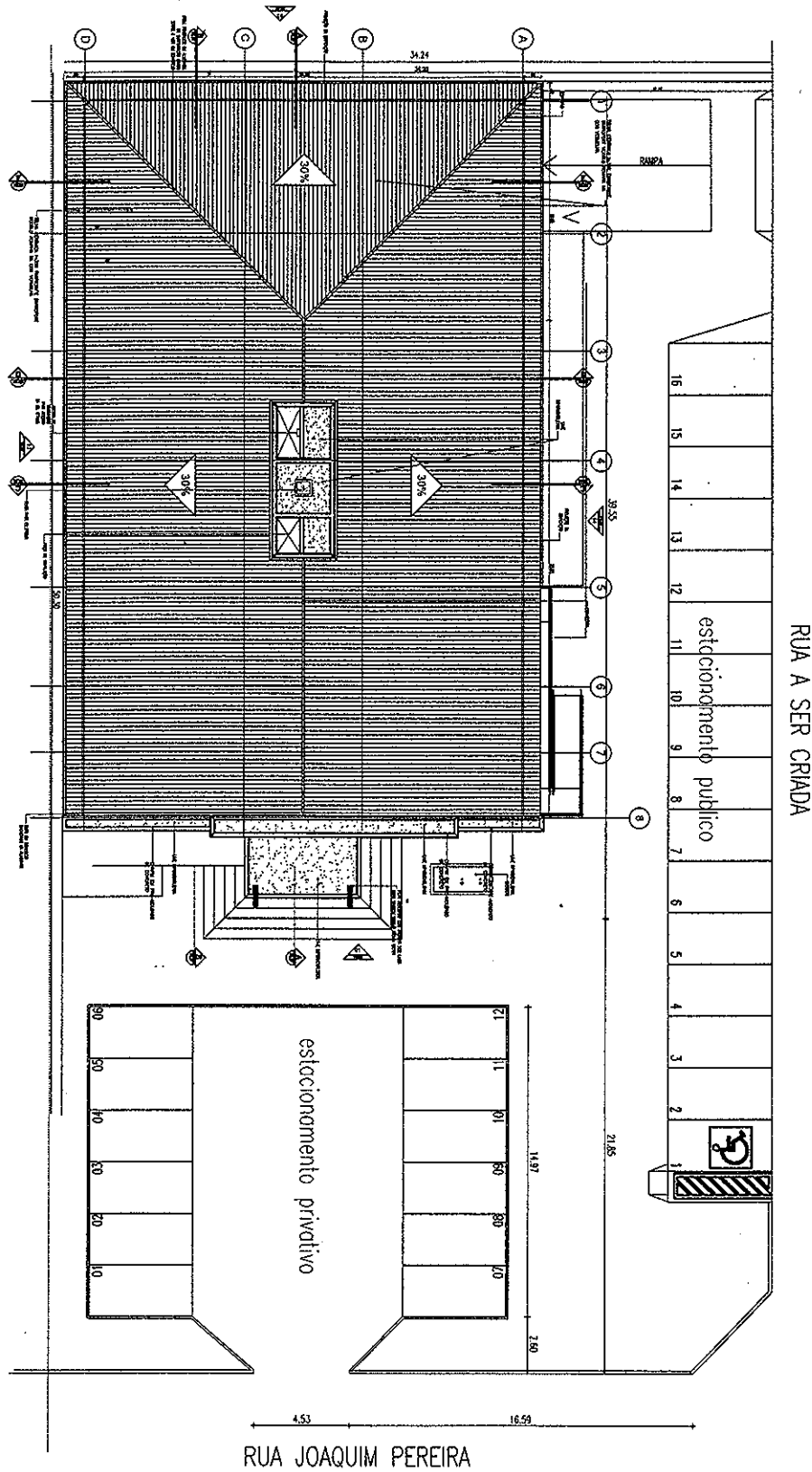

TRIBUNAL DE JUSTIÇA DO ESTADO DO CEARÁ
DENCE-DEPARTAMENTO DE ENGENHARIA

PROJETO:

FÓRUM DE FRECHEIRINHA

PRANCHA

ASSUNTO:

IMPLANTAÇÃO

ESCALA

00/05

DIRETOR DO DEPARTAMENTO:

ANA WALEWSKA FEITOSA BATISTA

CREA: 8422-D

DESENHO

ARQUITETO:

ANA WALEWSKA FEITOSA BATISTA

CREA: 8422-0

ADRIANA CASTELO BRANCO PONTE DE ARAÚJO

CREA: 12271-9

DATA AGOSTO/2009

Handwritten signature/initials

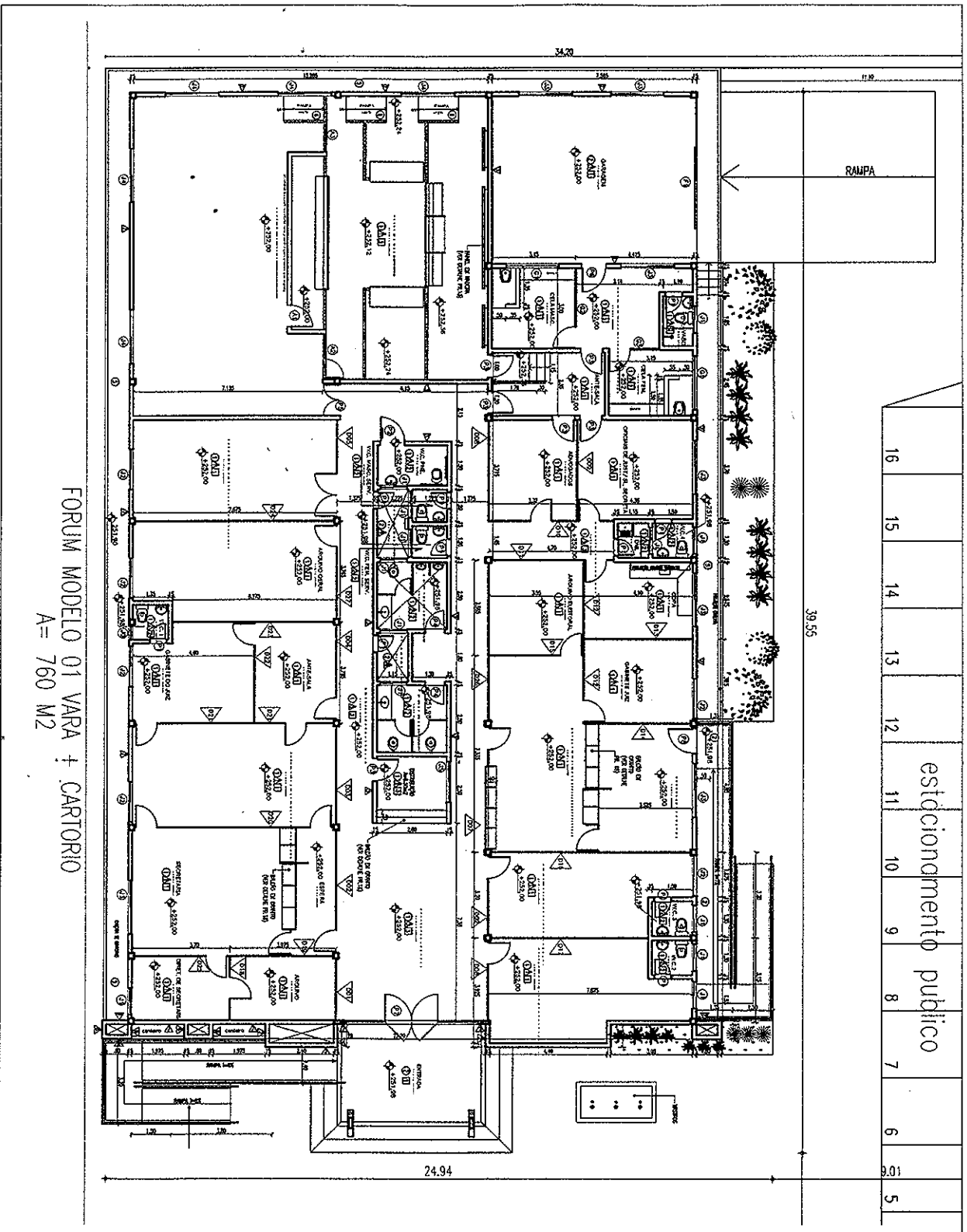

FORUM MODELO 01 VARA + CARTORIO
A = 760 M2

TRIBUNAL DE JUSTIÇA DO ESTADO DO CEARÁ
DENCE-DEPARTAMENTO DE ENGENHARIA

PROJETO:	FÓRUM DE FRECHEIRINHA		PRANCHA 01/05
ASSUNTO:	PLANTA BAIXA	ESCALA 1/250	
DIRETOR DO DEPARTAMENTO:	ANA WALEWSKA FEITOSA BATISTA	CREA: 8422-D	DATA AGOSTO/2009
ARQUITETO:	ANA WALEWSKA FEITOSA BATISTA ADRIANA CASTELO BRANCO PONTE DE ARAÚJO	CREA: 8422-D CREA: 12271-0	

843

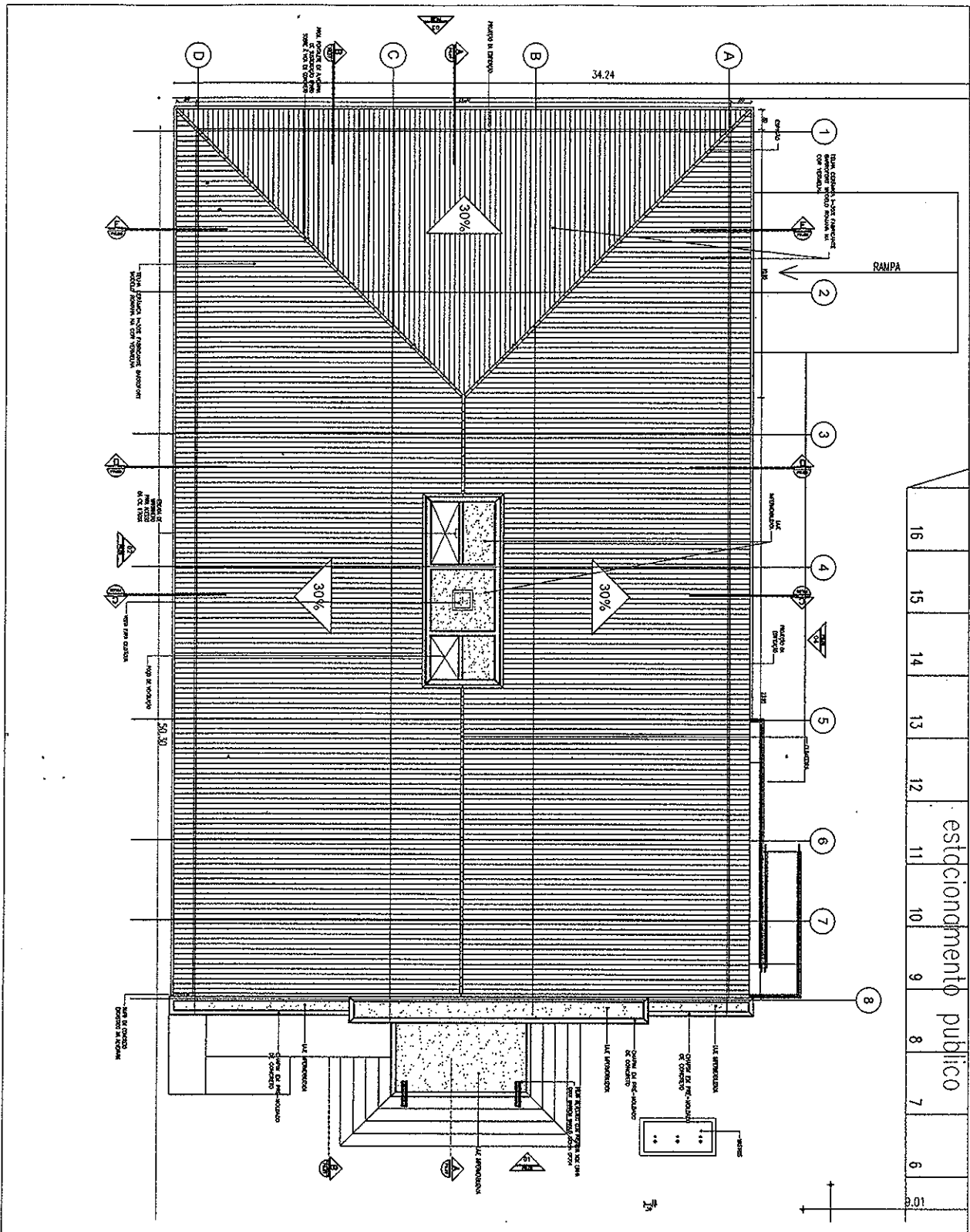

16 15 14 13 12 11 10 9 8 7 6 3.01

estacionamento público

TRIBUNAL DE JUSTIÇA DO ESTADO DO CEARÁ
 DENGÊ-DEPARTAMENTO DE ENGENHARIA

PROJETO:	FÓRUM DE FRECHEIRINHA	PRANCHA	02/05
ASSUNTO:	COBERTA	ESCALA	
DIRETOR DO DEPARTAMENTO:	ANA WALEWSKA FEITOSA BATISTA CREA: 8422-D	DESENHO	
ARQUITETO:	ANA WALEWSKA FEITOSA BATISTA CREA: 8422-0 ADRIANA CASTELO BRANCO PONTE DE ARAÇÓ CREA: 12271-0		DATA AGOSTO/2009

WLB

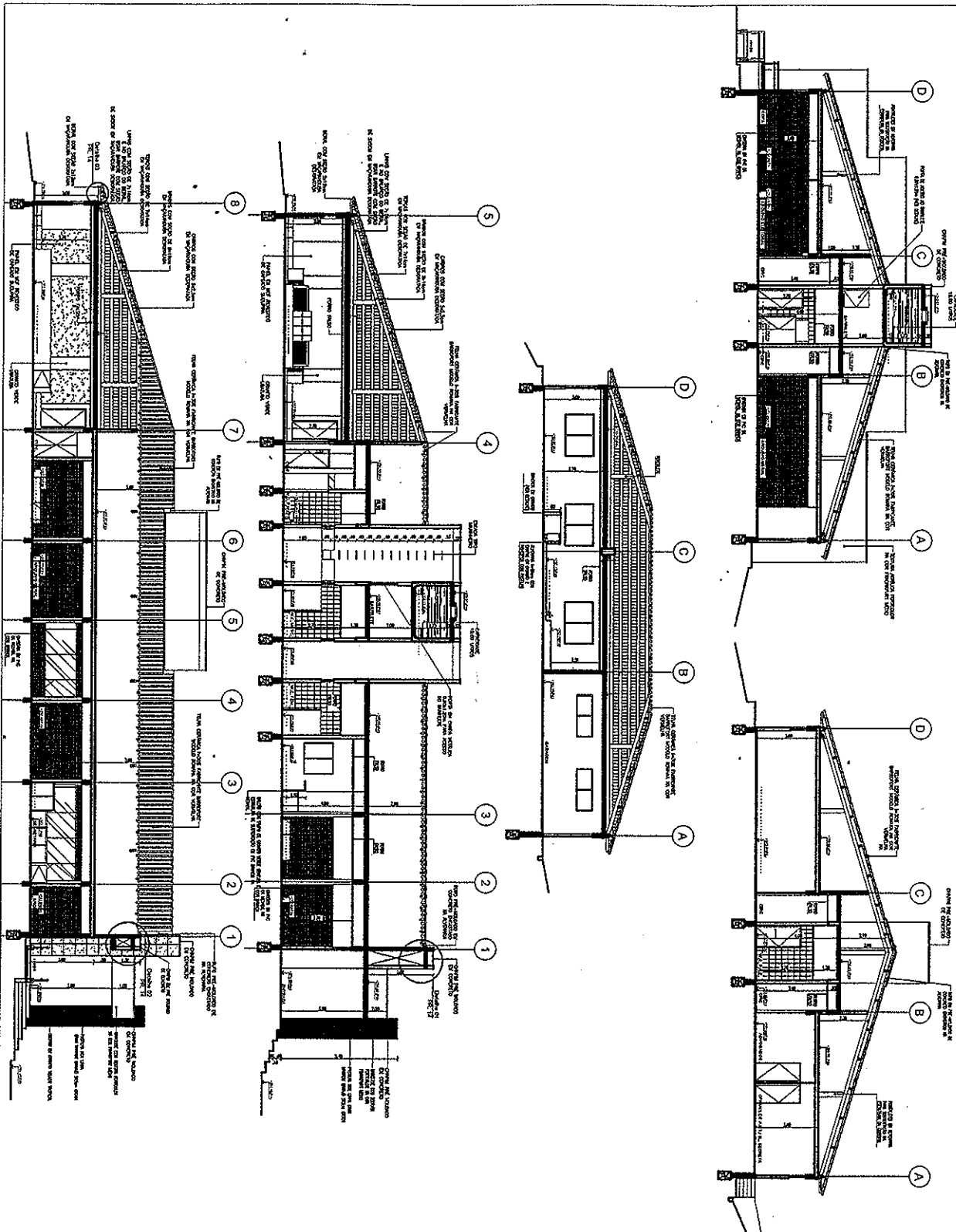

TRIBUNAL DE JUSTIÇA DO ESTADO DO CEARÁ
 DENCE-DEPARTAMENTO DE ENGENHARIA

PROJETO:	FÓRUM DE FRECHEIRINHA	PRANCHA
ASSUNTO:	CORTES	03/05
DIRETOR DO DEPARTAMENTO:	ANA WALEWSKA FEITOSA BATISTA CREA: 8422-D	ESCALA 1/250
ARQUITETO:	ANA WALEWSKA FEITOSA BATISTA CREA: 8422-D ADRIANA CASTELO BRANCO PONTE DE ARAÚJO CREA: 12271-0	DESENHO
		DATA AGOSTO/2009

983

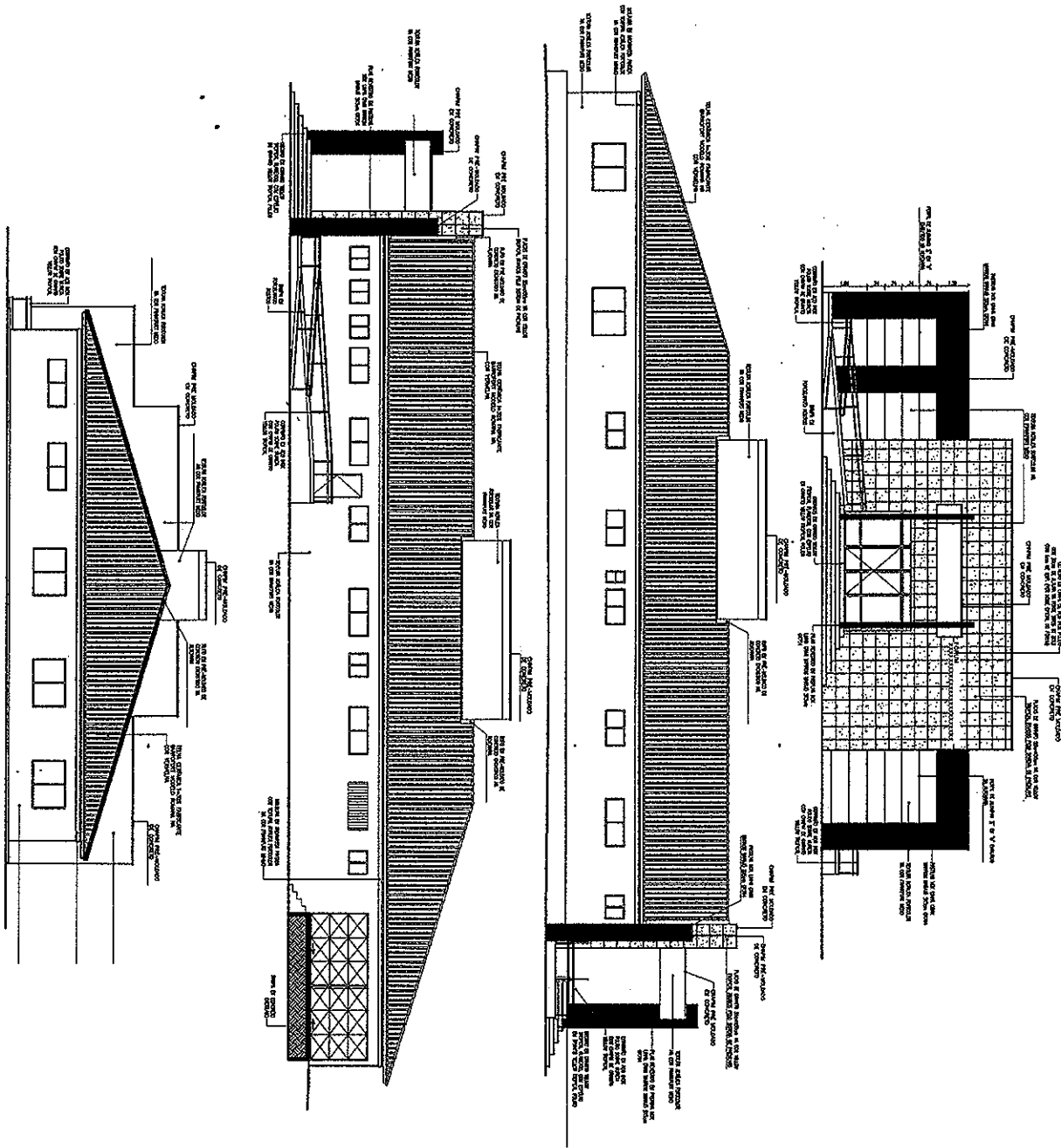

TRIBUNAL DE JUSTIÇA DO ESTADO DO CEARÁ
 DENCE-DEPARTAMENTO DE ENGENHARIA

PROJETO:	FÓRUM DE FRECHEIRINHA		PRANCHA
ASSUNTO:	FACHADAS	ESCALA 1/250	04/05
DIRETOR DO DEPARTAMENTO:	ANA WALEWSKA FEITOSA BATISTA CREA: 8422-D	DESENHO	
ARQUITETO:	ANA WALEWSKA FEITOSA BATISTA CREA: 8422-D ADRIANA CASTELO BRANCO PONTE DE ARAÇÓ CREA: 12271-0		DATA AGOSTO/2009

883

QUADRO DE ESQUADRIAS

PORTAS					DIVISÓRIAS						
TIPO	LARGURA	ALTURA	PETORIL	QUANT.	OBSERVAÇÕES	TIPO	LARGURA	ALTURA	PETORIL	QUANT.	OBSERVAÇÕES
P01	0,60	2,10	----	10	PORTA METAL ACABADA COM LAMINADO BRANCO E ORÇ. PISA	D01	2,28	2,40	----	01	SEPARA O INÍCIO DO ANDAR DO TUBO DO SACO DE CIMENTO, DIVISÓRIA COM PORTA METAL ACABADA COM LAMINADO BRANCO E ORÇ. PISA
P02	0,80	2,10	----	03	PORTA METAL ACABADA COM LAMINADO BRANCO E ORÇ. PISA	D02	4,57	2,40	----	01	SEPARA O INÍCIO DO ANDAR DO TUBO DO SACO DE CIMENTO, DIVISÓRIA COM PORTA METAL ACABADA COM LAMINADO BRANCO E ORÇ. PISA
P03	0,80	2,10	----	09	PORTA METAL ACABADA COM LAMINADO BRANCO E ORÇ. PISA	D03	3,54	2,40	----	01	SEPARA O INÍCIO DO ANDAR DO TUBO DO SACO DE CIMENTO, DIVISÓRIA COM PORTA METAL ACABADA COM LAMINADO BRANCO E ORÇ. PISA
P04	0,70	2,10	----	02	PORTA METAL ACABADA COM LAMINADO BRANCO E ORÇ. PISA	D04	3,55	2,40	----	01	SEPARA O INÍCIO DO ANDAR DO TUBO DO SACO DE CIMENTO, DIVISÓRIA COM PORTA METAL ACABADA COM LAMINADO BRANCO E ORÇ. PISA
P05	1,20	2,10	----	01	PORTA METAL ACABADA COM LAMINADO BRANCO E ORÇ. PISA	D05	3,68	2,40	----	01	SEPARA O INÍCIO DO ANDAR DO TUBO DO SACO DE CIMENTO, DIVISÓRIA COM PORTA METAL ACABADA COM LAMINADO BRANCO E ORÇ. PISA
P06	0,80	2,10	----	02	PORTA METAL ACABADA COM LAMINADO BRANCO E ORÇ. PISA	D06	2,96	2,40	----	01	SEPARA O INÍCIO DO ANDAR DO TUBO DO SACO DE CIMENTO, DIVISÓRIA COM PORTA METAL ACABADA COM LAMINADO BRANCO E ORÇ. PISA
P07	5,00	2,80	----	01	PORTA METAL ACABADA COM LAMINADO BRANCO E ORÇ. PISA	D07	4,57	2,40	----	01	SEPARA O INÍCIO DO ANDAR DO TUBO DO SACO DE CIMENTO, DIVISÓRIA COM PORTA METAL ACABADA COM LAMINADO BRANCO E ORÇ. PISA
JANELAS											
J00	0,50	0,80	1,60	01	JANELA DE ALUMINIO ANODADO BRANCO, TIPO J00, CORTE BARRA, DO TIPO PORTA METAL ACABADA COM LAMINADO BRANCO E ORÇ. PISA	D10	4,70	2,40	----	01	SEPARA O INÍCIO DO ANDAR DO TUBO DO SACO DE CIMENTO, DIVISÓRIA COM PORTA METAL ACABADA COM LAMINADO BRANCO E ORÇ. PISA
J01	1,00	0,80	1,60	13	JANELA DE ALUMINIO ANODADO BRANCO, TIPO J01, CORTE BARRA, DO TIPO PORTA METAL ACABADA COM LAMINADO BRANCO E ORÇ. PISA	D11	4,61	2,40	----	01	SEPARA O INÍCIO DO ANDAR DO TUBO DO SACO DE CIMENTO, DIVISÓRIA COM PORTA METAL ACABADA COM LAMINADO BRANCO E ORÇ. PISA
J02	1,50	0,80	1,60	06	JANELA DE ALUMINIO ANODADO BRANCO, TIPO J02, CORTE BARRA, DO TIPO PORTA METAL ACABADA COM LAMINADO BRANCO E ORÇ. PISA	D12	6,05	2,40	----	01	SEPARA O INÍCIO DO ANDAR DO TUBO DO SACO DE CIMENTO, DIVISÓRIA COM PORTA METAL ACABADA COM LAMINADO BRANCO E ORÇ. PISA
J03	2,00	0,80	1,60	05	JANELA DE ALUMINIO ANODADO BRANCO, TIPO J03, CORTE BARRA, DO TIPO PORTA METAL ACABADA COM LAMINADO BRANCO E ORÇ. PISA	D13	4,07	2,40	----	01	SEPARA O INÍCIO DO ANDAR DO TUBO DO SACO DE CIMENTO, DIVISÓRIA COM PORTA METAL ACABADA COM LAMINADO BRANCO E ORÇ. PISA
J04	2,00	1,40	1,00	05	JANELA DE ALUMINIO ANODADO BRANCO, TIPO J04, CORTE BARRA, DO TIPO PORTA METAL ACABADA COM LAMINADO BRANCO E ORÇ. PISA	D14	4,00	2,40	----	01	SEPARA O INÍCIO DO ANDAR DO TUBO DO SACO DE CIMENTO, DIVISÓRIA COM PORTA METAL ACABADA COM LAMINADO BRANCO E ORÇ. PISA
J05	1,50	1,40	1,00	01	JANELA DE ALUMINIO ANODADO BRANCO, TIPO J05, CORTE BARRA, DO TIPO PORTA METAL ACABADA COM LAMINADO BRANCO E ORÇ. PISA	D15	3,54	2,40	----	01	SEPARA O INÍCIO DO ANDAR DO TUBO DO SACO DE CIMENTO, DIVISÓRIA COM PORTA METAL ACABADA COM LAMINADO BRANCO E ORÇ. PISA
GRADES/ PORTÕES											
G1	6,13	2,40	----	01	PORTA DE CONCRETO DE ALTO FUNDAMENTO COM PORTÃO DE CONCRETO SERRADO TIPO PORTÃO DE ALTO FUNDAMENTO	D20	7,65	2,84	----	01	SEPARA O INÍCIO DO ANDAR DO TUBO DO SACO DE CIMENTO, DIVISÓRIA COM PORTA DE CONCRETO SERRADO TIPO PORTÃO DE ALTO FUNDAMENTO
G2	4,00	2,10	----	01	PORTA DE CONCRETO DE ALTO FUNDAMENTO COM PORTÃO DE CONCRETO SERRADO TIPO PORTÃO DE ALTO FUNDAMENTO	D21	7,65	2,40	----	01	SEPARA O INÍCIO DO ANDAR DO TUBO DO SACO DE CIMENTO, DIVISÓRIA COM PORTA DE CONCRETO SERRADO TIPO PORTÃO DE ALTO FUNDAMENTO
G3	3,00	1,80	----	02	PORTA DE CONCRETO DE ALTO FUNDAMENTO COM PORTÃO DE CONCRETO SERRADO TIPO PORTÃO DE ALTO FUNDAMENTO	D22	2,38	2,84	----	01	SEPARA O INÍCIO DO ANDAR DO TUBO DO SACO DE CIMENTO, DIVISÓRIA COM PORTA DE CONCRETO SERRADO TIPO PORTÃO DE ALTO FUNDAMENTO
G4	3,00	2,84	----	01	PORTA DE CONCRETO DE ALTO FUNDAMENTO COM PORTÃO DE CONCRETO SERRADO TIPO PORTÃO DE ALTO FUNDAMENTO	D23	3,75	2,84	----	01	SEPARA O INÍCIO DO ANDAR DO TUBO DO SACO DE CIMENTO, DIVISÓRIA COM PORTA DE CONCRETO SERRADO TIPO PORTÃO DE ALTO FUNDAMENTO
G5	1,80	2,84	----	01	PORTA DE CONCRETO DE ALTO FUNDAMENTO COM PORTÃO DE CONCRETO SERRADO TIPO PORTÃO DE ALTO FUNDAMENTO	D24	6,15	2,84	----	01	SEPARA O INÍCIO DO ANDAR DO TUBO DO SACO DE CIMENTO, DIVISÓRIA COM PORTA DE CONCRETO SERRADO TIPO PORTÃO DE ALTO FUNDAMENTO
G6	0,80	0,80	----	01	PORTA DE CONCRETO DE ALTO FUNDAMENTO COM PORTÃO DE CONCRETO SERRADO TIPO PORTÃO DE ALTO FUNDAMENTO	D25	7,55	2,84	----	01	SEPARA O INÍCIO DO ANDAR DO TUBO DO SACO DE CIMENTO, DIVISÓRIA COM PORTA DE CONCRETO SERRADO TIPO PORTÃO DE ALTO FUNDAMENTO
G7	1,70	0,68	----	01	PORTA DE CONCRETO DE ALTO FUNDAMENTO COM PORTÃO DE CONCRETO SERRADO TIPO PORTÃO DE ALTO FUNDAMENTO	D26	3,60	2,84	----	01	SEPARA O INÍCIO DO ANDAR DO TUBO DO SACO DE CIMENTO, DIVISÓRIA COM PORTA DE CONCRETO SERRADO TIPO PORTÃO DE ALTO FUNDAMENTO
G8	2,10	0,68	----	01	PORTA DE CONCRETO DE ALTO FUNDAMENTO COM PORTÃO DE CONCRETO SERRADO TIPO PORTÃO DE ALTO FUNDAMENTO	D27	5,87	2,40	----	01	SEPARA O INÍCIO DO ANDAR DO TUBO DO SACO DE CIMENTO, DIVISÓRIA COM PORTA DE CONCRETO SERRADO TIPO PORTÃO DE ALTO FUNDAMENTO

OBRS.: * TODAS AS ESQUADRIAS EXTERNAS DEVERÃO TER GRADES CHAMADAS PELA PARTE INTERNA DOS AMBIENTES (VER DETALHE NA PLANCHINA DE ESQUADRIAS).

* AS DIMENSÕES DOS BOXES DEVERÃO SER EM PVC DA MEDIDA NA COR BRANCA COM ALTURA DE 1,50m E PORTAS TAMBÉM EM PVC MEDIDA COM ALTURA DE 1,65m, SUSPENSAS 0,15m DO PISO ACABADO.

* PREZER SISTEMA DE DRENAÇÃO NA ÁREA REFERENTE AOS POÇOS DE ILUMINAÇÃO E VENTILAÇÃO.

* USAR CONDUTORES ATE 1,50m DE ALTURA NOS CANTOS DAS ALVENARIAS INTERNAS, NO ACABAMENTO DAS CERÂMICAS DAS ESQUADRIAS. (BANHEIROS)

* O DML RECEBERÁ PRATELEIRAS EM PVC BRANCO (VER DETALHE)

* TODAS AS PORTAS DAS DIMENSÃO DE 0,80 x 2,10m

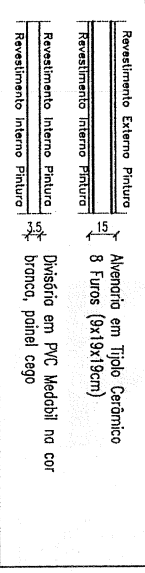

TRIBUNAL DE JUSTIÇA DO ESTADO DO CEARÁ
DENGÉ-DEPARTAMENTO DE ENGENHARIA

PROJETO:	FÓRUM DE FRECHEIRINHA	PRANCHA:	05/05
ASSUNTO:	ESPECIFICAÇÕES	ESCALA:	
DIRETOR DO DEPARTAMENTO:	ANA WALEWSKA FEITOSA BATISTA CREA: 8422-D	DESENHO:	
ARQUITETO:	ANA WALEWSKA FEITOSA BATISTA CREA: 8422-D ADRIANA CASTELO BRANCO PONTE DE ARAÚJO CREA: 12271-0	DATA:	AGOSTO/2009

549