



**SECRETARIA DE GESTÃO DE PESSOAS
GERÊNCIA DE GOVERNANÇA E CONTROLE INTERNO**

ESTUDO DE ROTATIVIDADE

1. INTRODUÇÃO

Este documento tem por objetivo apresentar o Estudo Quantitativo e de Rotatividade do Quadro Pessoal de Tecnologia da Informação e Comunicação (TIC) do Tribunal de Justiça do Estado do Ceará (TJCE) para o período de janeiro de 2020 a julho de 2024. Para esse estudo adotamos as seguintes definições: a) Servidores de TIC: cargos providos de TIC e servidores de outras carreiras com formação na área de TIC; b) Quadro de Pessoal de TIC: servidores cargos providos de TIC, servidores de outras carreiras com formação na área de TIC, exclusivamente comissionados, cargos de outras carreiras e requisitados; e c) Força de Trabalho de TIC: servidores cargos providos de TIC, servidores de outras carreiras com formação na área de TIC, exclusivamente comissionados, cargos de outras carreiras e requisitados e colaboradores terceirizados.

2. ESTRUTURA

A Secretaria de Tecnologia da Informação (SETIN) do TJCE é o órgão central ao qual incumbe desenvolver as atividades de planejamento, organização, direção e controle das funções ligadas à tecnologia da informação, considerando inclusive a administração dos serviços de informática, de comunicação de voz, dados e a gestão da segurança da informação e está estruturada da seguinte forma:

Figura 1 – Organograma da Secretaria de Tecnologia da Informação

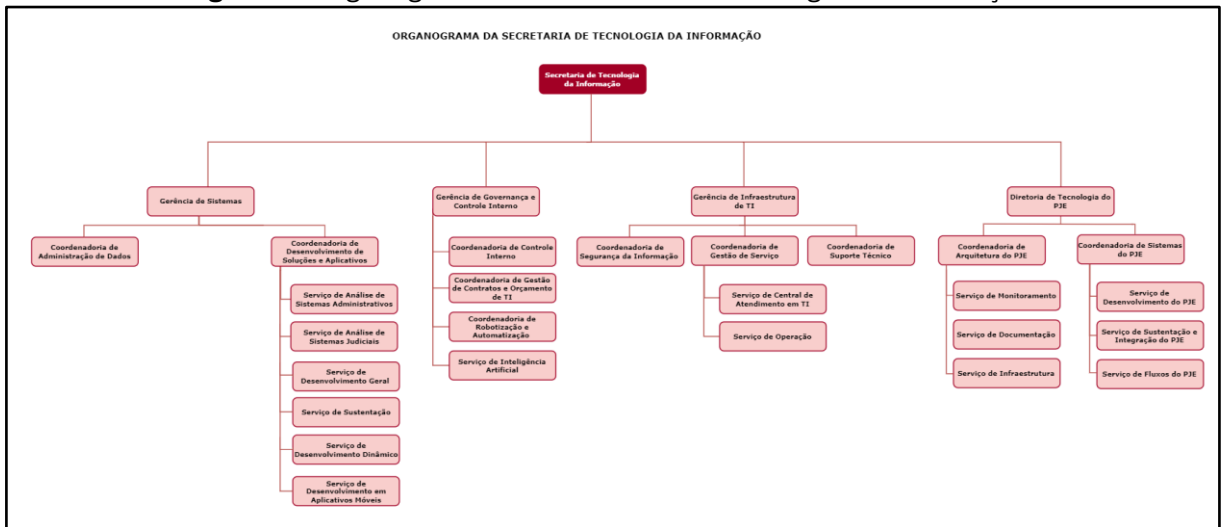

Fonte: TJCE

Figura 2 - Organograma da Gerência de Informática do Fórum Clóvis Beviláqua

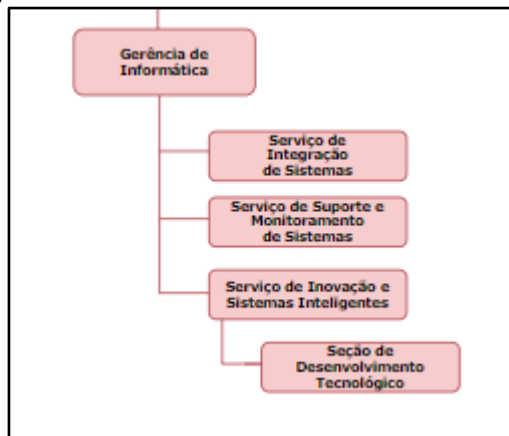

Fonte: TJCE.

3. ESTUDO QUANTITATIVO

O estudo quantitativo fornece diversas informações atualizadas sobre o quadro permanente de TIC, como a Força de Trabalho de TIC, a distribuição dos servidores, funções e cargos nas áreas de TIC. Também compara os recursos humanos existentes e o que a ENTIC-JUD (Resolução CNJ nº 370/2021) recomenda como necessário e suficiente em termos quantitativos para o TJCE.

3.1. Cargos providos de TIC no TJCE

Abaixo situação dos cargos de TIC existentes no quadro permanente do Tribunal:

Quadro 1 – Quantitativo de cargos providos de TIC no TJCE

Cargo	Providos	%
Analista Judiciário - Área: Técnico-Administrativa Especialidade: Ciência da Computação	32	36%
Analista Judiciário - Sistemas da Informação	22	25%
Técnico Judiciário - Área: Técnico-Administrativa Especialidade: Técnico em Hardware/Software	20	22%
Analista Judiciário - Infraestrutura de TI	10	11%
Analista Judiciário	4	5%
Auxiliar Judiciário	1	1%
Total	89	100%

Fonte: AdmRH em julho/2024.

3.2. Cargos providos atualmente de TIC em outras unidades do Tribunal ou órgãos

A finalidade do quadro abaixo é mostrar a distribuição dos servidores ativos do quadro de TIC que não estão lotados na Secretaria de Tecnologia da Informação (SETIN) e no Fórum Clóvis Beviláqua (FCB), exercendo atividades em outras unidades do Tribunal ou em outros órgãos:

Quadro 2 – Quantitativo de cargos providos de TIC em outras unidades do Tribunal ou órgãos

Cargo	Lotação	Quant.
Analista Judiciário - Área: Técnico- Administrativa – Especialidade: Ciência da Computação	Coordenadoria de Inteligência de Dados - SEPLAG	1
	Gerência de Auditoria em Tecnologia da Informação - SECAUDINT	1
	Laboratório de Inovação - Presidência	1
	Tribunal Regional Eleitoral do Ceará	1
Técnico Judiciário - Área: Técnico- Administrativa – Especialidade: Técnico em Hardware/Software	Secretaria de Auditoria Interna	1
Total		5

Fonte: AdmRH em julho/2024.

3.3. Quadro de pessoal de TIC no TJCE

O quadro abaixo mostra a origem dos vínculos de TIC do Tribunal conforme critérios definidos pela ENTIC-JUD. Ela representa o quadro de pessoas que estão lotadas nas unidades de TIC:

Quadro 3 – Quantitativo de cargos por vínculo

Cargos	Quantidade	%
Cargos providos de TIC	79 ¹	20%
Cargos de outras carreiras com formação na área de TIC	5 ²	1%
Cargos de outras carreiras	29 ³	8%
Requisitados	1	1%
Terceirizados	6 ⁴	2%
Prestadores de serviço	257 ⁵	68%
Total	377	100%

Fonte: AdmRH em julho/2024.

¹ Servidores dos cargos de TIC lotados na Secretaria de Tecnologia da Informação;

² Servidores de outros cargos que possuem formação acadêmica na área de TIC;

³ 5 técnicos judiciários de entrância especial, 4 analistas judiciários, 18 técnicos judiciários, 2 servidores exclusivamente comissionados;

⁴ 6 terceirizados de apoio administrativo;

⁵ 257 prestadores de serviços da Central de Atendimento em Tecnologia da Informação (CATI).

3.4. Análise dos cargos comissionados

A tabela abaixo apresenta o detalhamento da distribuição dos cargos comissionados por ocupação do titular da mesma, que somam 31 (trinta e um).

Quadro 4 – Quantitativo de cargos comissionados na SETIN

Cargo Comissionado	Quantidade	%
Secretário(a) - DS2	1	3%
Secretário(a) Adjunto(a) - DAE2	1	3%
Gerente - DAJ1	4	13%
Coordenador(a) - DAJ2	9	29%
Supervisor(a) - DAJ4	15	48%
Chefe – DAJ6	1	3%
Total	31	100%

Fonte: AdmRH em julho/2024.

3.5. Distribuição do quadro de pessoal de TIC por sexo

O gráfico a seguir considerou a quadro de pessoal de servidores lotados na SETIN e no Fórum Clóvis Beviláqua (servidores de TIC, servidores de outras carreiras, servidores de outras carreiras com formação acadêmica na área de TIC e servidores requisitados):

Gráfico 1 - Distribuição do quadro de pessoal de TIC por sexo

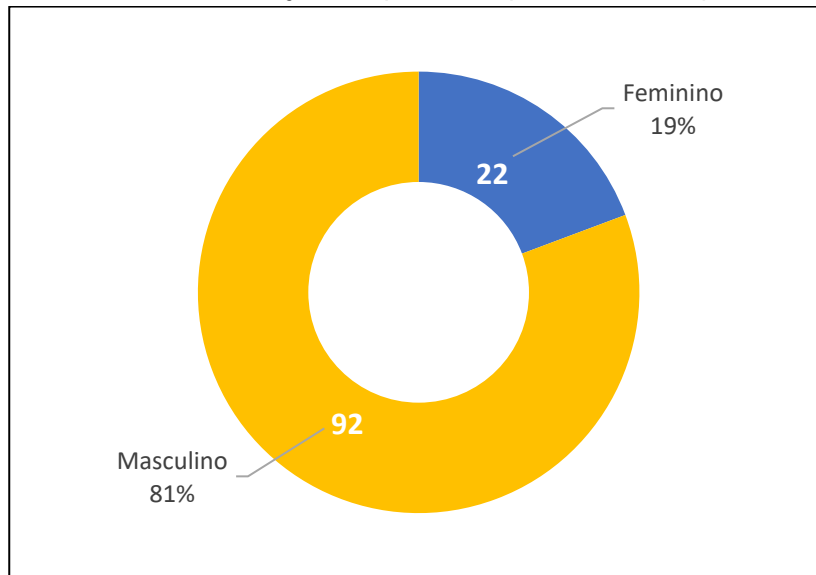

Fonte: AdmRH em julho/2024.

3.6. Tempo de serviço no Poder Judiciário cearense

O gráfico a seguir considerou apenas os servidores de TIC lotados na SETIN e FCB (cargos providos de TIC e cargos de outras carreiras com formação acadêmica na área de TIC) utilizando o intervalo de 5 anos para aferição do tempo de serviço:

Gráfico 2 – Tempo de serviço dos servidores de TIC em intervalo de 5 anos

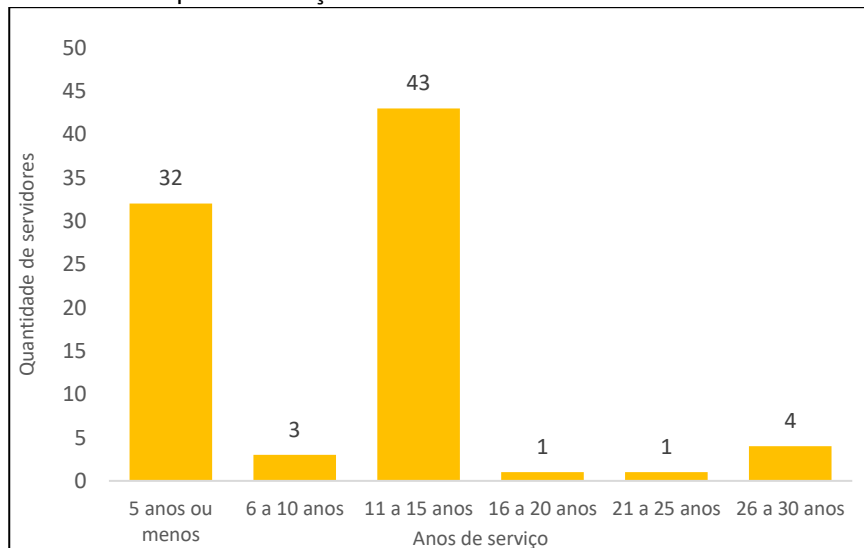

Fonte: AdmRH em julho/2024.

3.7. Quadro de pessoal de TIC em teletrabalho

O regime de teletrabalho para os servidores do TJCE está regulamentado pela Resolução do Órgão Especial do TJCE nº 28/2022. O gráfico a seguir apresenta os

quantitativos de cada regime extraído de relatórios do sistema AdmRH com servidores que estão formalmente em teletrabalho:

Gráfico 3 – Quadro de pessoal de TIC em teletrabalho

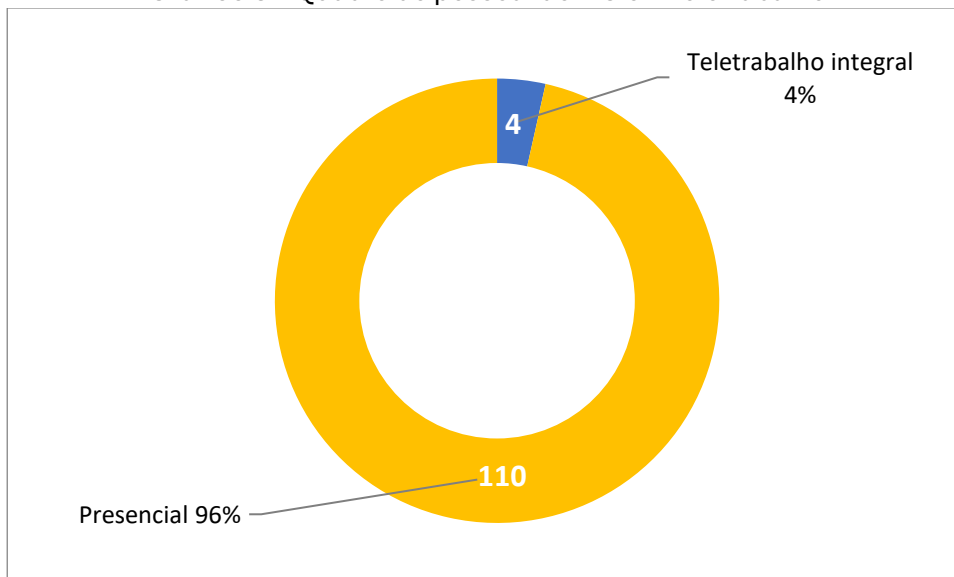

Fonte: AdmRH em julho/2024.

3.8. Série histórica do quadro de pessoal de TIC

O gráfico a seguir mostra a evolução do histórico de lotação do quadro de pessoal de TIC na Secretaria de Tecnologia da Informação e no Fórum Clóvis Beviláqua (FCB) nos últimos quatro anos:

Gráfico 4 - Série histórica de força de trabalho de TIC

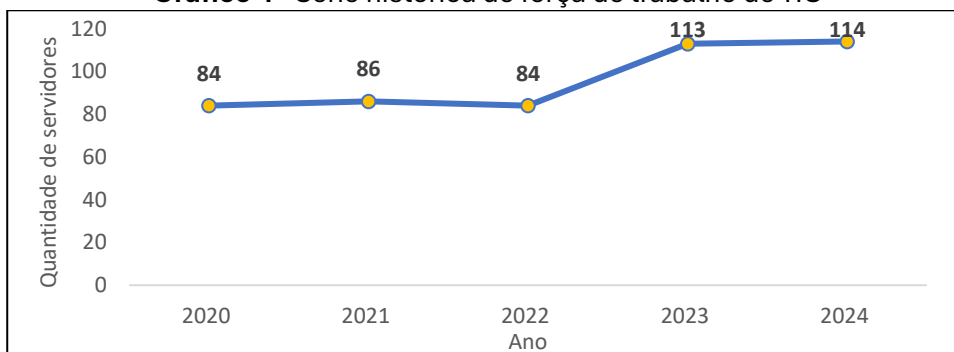

Fonte: AdmRH em julho/2024.

3.9 Análise do Quadro de Pessoal de TIC em relação a ENTIC-JUD

A Estratégia Nacional de TIC do Poder Judiciário, Resolução CNJ Nº 370/2021, define a quantidade de servidores de TIC que cada Tribunal deve ter para realizar suas atividades em função da sua demanda e do seu porte. Para tanto, utiliza os critérios de quantidade de usuários internos (magistrados, servidores e estagiários) e

quantidade de usuários externos de recursos de TIC (advogados, procuradores e defensores) para dimensionar o quadro de servidores:

$$TURTIC = TUInt + (TUExt \times 0,1)$$

Onde, TURTIC: total de Usuários de Recursos de TIC; TUInt: total de usuários internos que fazem uso dos recursos de TIC; e TUExt: total de advogados, defensores ou procuradores registrados nas bases de dados de cada Tribunal.

O quadro a seguir mostra os quantitativos de usuários de TIC no Tribunal de Justiça do Estado do Ceará:

Quadro 5 – Quantitativo de usuários de TIC no TJCE

Usuários	Quantidade	Quantidade considerada
Internos	9.309	9.309
Externos	92.105	9.211
Total	101.404	18.520

Fonte: Relatório de extração de dados da SETIN/TJCE.

Cada órgão deverá compor o seu quadro permanente com servidores que exercerão atividades voltadas exclusivamente para a área de TIC. O referencial mínimo poderá ser redimensionado com base em estudos que justifiquem a necessidade de ajuste. Este quadro deverá ser compatível com a demanda, adotando-se como critérios para fixar o quantitativo necessário com base no número de usuários internos e externos de recursos de TIC e o referencial mínimo descrito abaixo:

Figura 2 – Quadro Permanente de Servidores Referenciais Mínimos

Total de Usuários de Recursos de TIC	Mínimo da Força de Trabalho de TIC (efetivos, comissionados e terceirizados)	Mínimo Necessário de Servidores do Quadro Permanente
Até 500	7,00%	4,55%
Entre 501 e 1.500	4,00% + 15	2,60% + 9,75
Entre 1.501 e 3.000	3,00% + 30	1,95% + 19,5
Entre 3.001 e 5.000	1,50% + 75	0,975% + 48,75
Entre 5.001 e 10.000	1,00% + 100	0,65% + 65
Entre 10.001 e 20.000	0,50% + 150	0,325% + 97,5
Entre 20.001 e 40.000	0,25% + 200	0,1625% + 130
Acima de 40.000	0,10% + 260	0,065% + 169

Fonte: Guia da Estratégia Nacional de Tecnologia da Informação e Comunicação do Poder Judiciário ENTIC-JUD 2021-2026

O quadro abaixo é resultante da aplicação dos cálculos e parâmetros definidos pela ENTIC-JUD, e mostra uma comparação entre a situação atual e os referenciais mínimos normatizados pela referida resolução:

Quadro 6 - Situação atual e os referenciais mínimos normatizados pela ENTIC-JUD

Servidores	Atual	Mínimo	Saldo	%
Servidores do Quadro Permanente de TIC	89	158	69	-44%
Força de Trabalho TIC (Efetivos, comissionado, terceirizado etc.)	377	243	134	+36%

Fonte: Relatório de extração de dados da SETIN/TJCE.

4. Rotatividade

A rotatividade é caracterizada pelas admissões e os desligamentos, demissões, remanejamentos e aposentadorias de pessoas numa organização.

Segundo Siqueira (2014) o ato de sair voluntariamente de uma organização “é um comportamento individual que se insere nos domínios do fenômeno de rotatividade de pessoal. Pode provocar repercussões nocivas para a organização com custos tangíveis (recrutamento, seleção, benefícios, treinamento, integração e desligamento, entre outros) e intangíveis (perda de *know-how* e conhecimento, quebra no fluxo de trabalho, quebra de vínculos com fornecedores e clientes etc.)”⁶.

Para os fins deste estudo, foi levado em conta a movimentação dos servidores (servidores de TIC, servidores de outras carreiras e servidores requisitados), que trabalharam na SETIN de 01/01/2020 até 17/07/2024. O quadro a seguir apresenta o levantamento dessas movimentações:

Quadro 7 – Quantitativo de entradas e saídas

Ano	Lotados	Entradas	Saídas internas	Saídas definitivas	Total
2020	84	0	0	0	84
2021	84	2	0	0	86
2022	86	3	2	3	84
2023	84	33	3	1	113
2024	113	4	2	1	114

Fonte: AdmRH em julho/2024.

⁶ SIQUEIRA, Mirlene Maria Matias (Org.). **Novas medidas de comportamento organizacional: ferramentas de diagnóstico e gestão**. Porto Alegre: Artmed, 2014. 312 p.

4.1. Índice de Rotatividade de TIC

Este indicador reflete o percentual de alteração do quadro de pessoal de TIC. Para calculá-lo, aplica-se uma média aritmética entre o número de entradas e saídas na força de trabalho ocorridas no período apurado e, em seguida, divide-se este valor pelo efetivo de força de trabalho lotados na SETIN e FCB:

$$\text{Índice de rotatividade} = \frac{\left(\frac{\text{Entradas} + \text{Saídas}}{2}\right)}{\text{Total de servidores de TIC}} \times 100$$

O gráfico a seguir apresenta o resultado com base nas informações apresentadas no quadro acima:

Gráfico 5 – Índice de Rotatividade de Força de Trabalho de TIC

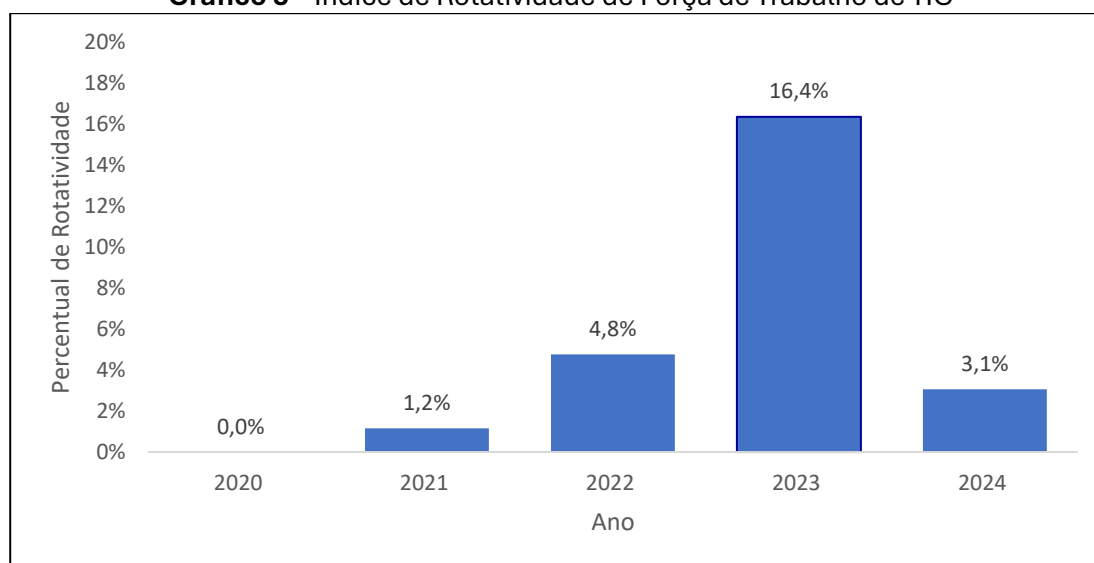

Fonte: AdmRH em julho/2024.

5. Conclusão

Foi percebido durante o levantamento para este Estudo que o quadro de pessoal de TIC no TJCE teve um incremento de 36% nos últimos 4 anos devido a nomeação de novos servidores, em especial no ano de 2023. Com exceção de 2022, que teve mais saídas que entradas, todos os outros anos o saldo foi positivo.

Apesar de o quadro de pessoal de TIC ter aumentado nesses últimos anos, considerando os parâmetros apresentados pelo ENTIC-JUD, o TJCE necessitaria

incrementar em 77% a quantidade de servidores do quadro permanente de TIC (cargos providos de TIC e servidores de outros cargos com formação acadêmica na área de TIC) para adequar ao mínimo necessário estipulado pela Resolução CNJ nº 370/2021.

Os dados aqui apresentados servem de esteio à conclusão de que muito se avançou, mas também de que muito há por fazer para adequar a força de trabalho de TIC do TJCE às diretrizes da Estratégia Nacional de Tecnologia da Informação e Comunicação do Poder Judiciário.

**FORTALEZA
AGOSTO DE 2024**